



RAPORT O STANIE GMINY KIETRZ ZA ROK 2025

Urząd Miejski w Kietrzu

ul. 3 Maja 1 48-130 Kietrz

nr tel. 77/485-43-56 email: sekretariat@kietrz.pl

strona: www.kietrz.pl Facebook: www.facebook.com/miastoigminakietrz

MAJ 2026

SPIS TREŚCI

I. WSTĘP	3
II. INFORMACJE OGÓLNE.....	3
III. DEMOGRAFIA.....	5
IV. JEDNOSTKI ORGANIZACYJNE GMINY KIETRZ.....	7
V. INFORMACJA O REALIZACJI POLITYK, PROGRAMÓW I STRATEGII.....	7
VI. FINANSE GMINY	20
VII. SPÓŁKI KOMUNALNE GMINY	31
VIII. OCHRONA ZDROWIA	53
IX. POMOC SPOŁECZNA	55
X. DZIAŁALNOŚĆ INWESTYCYJNA.....	56
XI. MIENIE KOMUNALNE	68
XII. SPRAWY OBYWATELSKIE I ADMINISTRACYJNE	78
XIII. PRZESTĘPCZOŚĆ W GMINIE	79
XIV. EDUKACJA	80
XV. BIBLIOTEKI.....	91
XVI. DOMY I OŚRODKI KULTURY ORAZ ŚWIETLICE.....	92
XVII. PRZEDSIĘBIORCY	103
XVIII. OCHRONA ŚRODOWISKA	104
XIX. PLANOWANIE PRZESTRZENNE	129
XX. UCHWAŁY RADY MIEJSKIEJ	129

I. WSTĘP

Obowiązek sporządzenia raportu o stanie gminy wynika z art. 28aa ustawy o samorządzie gminnym. Raport obejmuje podsumowanie działalności Burmistrza Kietrza w roku 2025.

II. INFORMACJE OGÓLNE

Miasto i gmina Kietrz położona jest na Nizinie Śląskiej w południowej części województwa opolskiego. Graniczy z trzema gminami wchodzącymi w skład Powiatu Głubczyckiego tj.: Baborowem, Branicami, Głubczycami i poprzez Pietrowice Wielkie z województwem śląskim, oraz sześcioma gminami Republiki Czeskiej.

Kietrz leży w południowej części Płaskowyżu Głubczyckiego nad rzeką Troją – prawym dopływem Psiny, na historycznym szlaku komunikacyjnym między Śląskiem a Czechami, w odległości 20 km na południowy-wschód od Głubczyc, 15 km na południowy-zachód od Raciborza, 15 km na północ od Opawy. Gmina zajmuje obszar 139,9 km² i liczy 9.889 mieszkańców z czego w mieście – 5329 (GUS- stan na 31 XII 2025 r.)¹

Gmina jest podzielona na 12 sołectw: Chróścielów z przysiółkiem Gniewkowice, Dzierżysław, Kozłówki, Lubotyń, Ludmierzyce, Nowa Cerekwia, Nasiedle z przysiółkiem Nowy Dwór, Pilszcz, Rogożany, Rozumice, Ściborzyce Wielkie, Wojnowice.

¹ Informacje o liczbie i strukturze ludności opracowano według krajowej definicji zamieszkania. Oznacza to, że bilans nie obejmuje osób przybyłych z zagranicy na pobyt czasowy (bez względu na okres ich czasowego przebywania), natomiast ujmuje stałych mieszkańców Polski przebywających czasowo za granicą (bez względu na okres ich nieobecności). Od 2021 r. podstawą (bazą wyjściową) bilansu są wyniki Narodowego Spisu Powszechnego Ludności i mieszkań z roku 2021r., a dane składowe (urodzenia, zgony i migracje) pochodzą z rejestrów urzędów stanu cywilnego i biur ewidencji poszczególnych gmin oraz z rejestru PESEL.

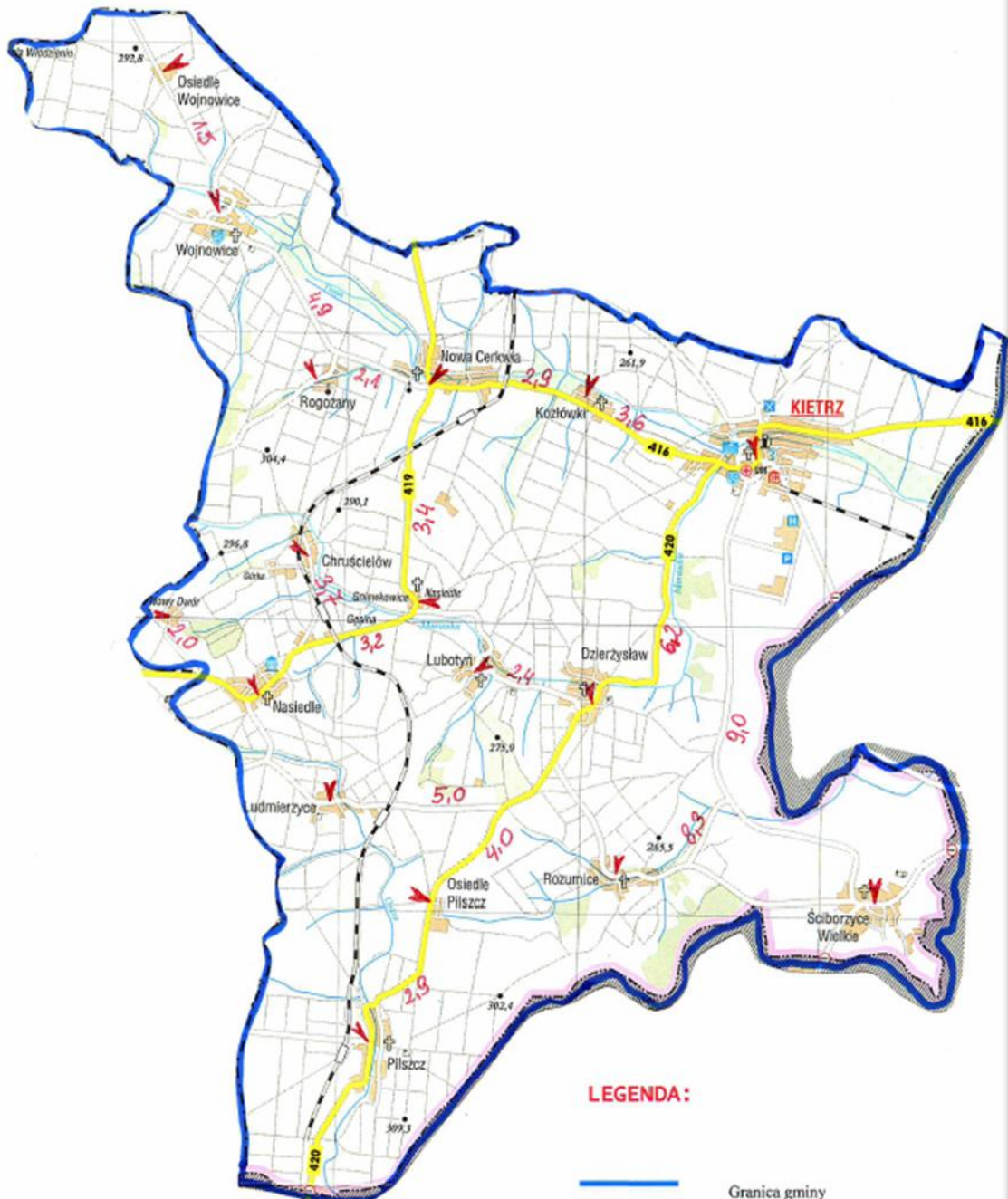

III. DEMOGRAFIA

Przyrost naturalny

	2017	2018	2019	2020	2021	2022	2023	2024	2025
Urodzenia	90	89	79	82	84	74	52	52	43
Zgony	125	116	129	150	164	167	142	122	149

Liczba mieszkańców (stan na 31 XII 2025 r.)

W 2025 r. zarejestrowano 186 zameldowań na pobyt stały (w tym 4 cudzoziemców), na pobyt czasowy 95 zameldowań (w tym 31 cudzoziemców).

Wyszczególnienie	Ogółem	Mężczyźni	Kobiety	Miasto			Wieś		
				razem	mężczyźni	kobiety	razem	mężczyźni	kobiety
Gmina Kietrz	9453	4578	4875	5142	2436	2706	4311	2142	2169
Wiek przedprodukcyjny	1435	749	686	754	388	366	681	361	320
wiek produkcyjny	5619	3031	2588	3001	1602	1399	2618	1429	1189
18-65 lat mężczyźni	3031	3031	X	1602	1602	x	2618	2618	x
18-60 lat kobiety	2588	x	2588	1399	x	1399	1189	x	1189
Wiek poprodukcyjny	2399	798	1601	1387	446	941	1012	352	660
65 lat i więcej	798	798	x	446	446	x	352	352	x
60 lat i więcej	1601	x	1601	941	x	941	660	x	660
Biologiczne grupy wieku	9453	4578	4875	5142	2436	2706	4311	2142	2169
0 – 15 lat	1220	640	580	639	334	305	581	306	275
16-65 lata mężczyźni	3140	3140	x	1656	1656	x	1484	1484	x
66 lat i więcej mężczyźni	798	798	x	446	446	x	352	352	x
16-60 lat kobiety	2694	x	2694	1460	x	1460	1234	x	1234
60 lat i więcej kobiety	1601	x	1601	941	x	941	660	x	660
Edukacyjne grupy wieku	1376	722	654	730	379	351	646	343	303

3 – 6 lat	297	154	143	150	82	68	147	72	75
7 – 12 lat	494	251	243	257	125	132	237	126	111
13 – 15 lat	287	159	128	161	89	72	126	70	56
16 – 18 lat	298	158	140	162	83	79	136	75	61

W poniższej tabeli przedstawiamy statystykę zdarzeń i czynności zarejestrowanych w RSO i USC w 2024 i 2025 roku:

Nazwa zdarzenia/ czynności	Ilość zarejestrowanych zdarzeń za rok 2024	Ilość zarejestrowanych zdarzeń za rok 2025
Urodzenia	52	43
Małżeństwa	48	33
Zgony	122	149
Rozwody	21	18
Wydanych odpisów aktów stanu cywilnego	1540	1746
Migracja aktów stanu cywilnego	2493	2048
Wydanych decyzji zmiana imion i nazwisk	6	9
Liczba wydanych dowodów osobistych	1100	1168
Zgłoszenia kradzieży/utrat dowodów osobistych	117	106
Udostępnianie danych	712	516
Wydanie zaświadczeń z RDO, EL, PESEL	242	313
Usuwanie niezgodności	1384	2020
Wzmianki	257	373
Przypiski	501	469
Zastrzeżenie/cofnięcie zastrzeżenia nr PESEL	216	206

IV. JEDNOSTKI ORGANIZACYJNE GMINY KIETRZ

- 1) Miejski Ośrodek Pomocy Społecznej
- 2) Centrum Kultury i Sportu w Kietrze
- 3) Urząd Miejski w Kietrze
- 4) Zespół Szkół w Kietrze
- 5) Publiczne Przedszkole w Nowej Cerekwi
- 6) Samorządowy Żłobek w Kietrze

V. INFORMACJA O REALIZACJI POLITYK, PROGRAMÓW I STRATEGII

W gminie w 2025r. obowiązywały następujące dokumenty strategiczne i programowe wyznaczające sposób realizacji zadań gminy w roku 2025.

- Program zdrowotny o nazwie „Program polityki zdrowotnej -kompleksowa terapia i rehabilitacja dzieci i młodzieży niepełnosprawnej z terenu Gminy Kietrz w latach 2022-2026”
- Gminny Program Wspierania Rodziny na lata 2025 – 2027
- „Programu opieki nad zwierzętami bezdomnymi oraz zapobiegania bezdomności zwierząt na terenie Gminy Kietrz w 2025 roku”
- Strategie Partnerstwa Nyskiego
- Plany odnowy miejscowości
- Strategia Rozwoju Gminy Kietrz na lata 2021-2030

Strategia Rozwoju Gminy Kietrz na lata 2021-2030 jest podstawowym instrumentem długofalowego zarządzania Gminą. Określa strategiczne kierunki rozwoju Gminy w perspektywie do 2030 roku oraz pozwala na zapewnienie ciągłości i trwałości działania władz Gminy, niezależnie od zmieniających się uwarunkowań politycznych. Umożliwia ona również efektywne gospodarowanie własnymi zasobami, takimi jak: środowisko przyrodnicze i kulturowe, zasoby ludzkie, infrastrukturalne, czy środki finansowe oraz stanowi formalną podstawę do przygotowania i oceny wniosków o finansowanie zadań ze źródeł zewnętrznych.

- **Program Ochrony Środowiska dla Gminy Kietrz na lata 2025-2028 z perspektywą na lata 2029-2032**

Program Ochrony Środowiska dla Gminy Kietrz stanowi podstawowe narzędzie prowadzenia polityki ekologicznej w Gminie. Podstawowym założeniem w tworzeniu programów ochrony środowiska na wszystkich szczeblach- od krajowego do gminnego- jest, aby ich realizacja doprowadziła do poprawy stanu środowiska naturalnego, efektywnego zarządzania środowiskiem oraz zapewniła skuteczne mechanizmy chroniące środowisko przed degradacją.

Analizując realizację programu na poziomie gminnym należy pamiętać, że praktycznie zadania o charakterze wykonawczym, czyli mające bezpośredni wpływ na stan środowiska i związane z jego ochroną przed szkodliwym oddziaływaniem, obciążają samorząd gminy oraz podmioty gospodarcze.

Wśród najważniejszych problemów środowiskowych należy wymienić zanieczyszczenie powietrza atmosferycznego, natężenie hałasu, zagrożenie wód, zagrożenie środowiska gruntowego oraz przyrody.

Działania gminy w zakresie:

1) zanieczyszczenia powietrza atmosferycznego, polegają na:

- udzielaniu dotacji na zakup i montaż indywidualnych źródeł ciepła,
- dofinansowaniu montażu kolektorów słonecznych i pomp ciepła;

2) zagrożenia wód, polegają na:

- udzielaniu dotacji na budowę przydomowych oczyszczalni ścieków,
- przeprowadzaniu melioracji szczegółowych- utrzymanie w należyтым stanie;

3) zagrożenia środowiska gruntowego, polegają na:

- udzielaniu dofinansowania usuwania materiałów budowlanych zawierających azbest,
- minimalizacji ilości składowanych odpadów – nacisk na segregację odpadów;

4) zagrożenia przyrody, polegają na:

- wykonaniu nowych nasadzeń drzew i krzewów,
- pielęgnacji form ochrony przyrody,
- utrzymywaniu bezpieczeństwa i równowagi przyrodniczej w parkach i zieleńcach gminnych.

Działania oraz środki finansowe wydatkowane na ww. zadania zostały zawarte w części XVIII Ochrona Środowiska niniejszego opracowania.

- **Gminny Program Profilaktyki i Rozwiązywania Problemów Alkoholowych, Przeciwdziałaniu Narkomanii oraz Uzależnieniom Behawioralnym na lata na 2022-2025;**

Gminny program profilaktyki i rozwiązywania problemów alkoholowych oraz przeciwdziałania narkomanii, określa gminną strategię w zakresie profilaktyki oraz minimalizowania szkód społecznych i zdrowotnych, wynikających z używania alkoholu i narkotyków. Celem głównym Programu jest profilaktyka i ograniczanie zdrowotnych i społecznych skutków uzależnień wynikających z nadużywania napojów alkoholowych, używania innych środków psychoaktywnych oraz skutków uzależnień behawioralnych. Realizacja zadań Programu finansowana jest przede wszystkim ze środków własnych Gminy pochodzących z opłat wnoszonych przez przedsiębiorców za korzystanie z zezwoleń na sprzedaż napojów alkoholowych.

W roku 2025 - 24 punkty posiadały zezwolenie na sprzedaż napojów alkoholowych przeznaczonych do spożycia poza miejscem sprzedaży (sklepy), 9 punktów posiadało zezwolenie na sprzedaż napojów alkoholowych przeznaczonych do spożycia w miejscu sprzedaży (lokale gastronomiczne, ogródki piwne).

W 2025 r. komisja pracowała na 11 spotkaniach. Wystosowano 42 wezwania na rozmowy profilaktyczno-motywacyjne. Zaopiniowano pozytywnie 7 wniosków o wydanie postanowienia lokalizacji punktu sprzedaży napojów alkoholowych przeznaczonych do spożycia poza miejscem sprzedaży.

Dochody z tytułu wydawania zezwoleń na sprzedaż napojów alkoholowych i z części opłaty za zezwolenie na sprzedaż napojów alkoholowych w obrocie hurtowym oraz wydatki związane z realizacją zadań z zakresu profilaktyki i rozwiązywania problemów alkoholowych oraz przeciwdziałania narkomanii.

W 2025 r. wpływy:

- z opłat za sprzedaż alkoholu wyniosły **43 445,44 zł.** (nadwyżka niewykorzystanych środków z roku 2024 wynosiła **96 482,58 zł**)
- z części opłaty za zezwolenie na sprzedaż napojów alkoholowych w obrocie hurtowym wyniosły **216 013,08 zł.**

Wartość alkoholu sprzedanego w roku 2025 na terenie gminy (na podstawie oświadczeń złożonych przez przedsiębiorców prowadzących sprzedaż napojów alkoholowych):			
do 4,5% (oraz piwa)	od 4,5 do 18% (bez piwa)	pow. 18%	razem
4.442.954,73 PLN	742.153,29 PLN	5.230.601,09 PLN	10.415.709,11 PLN

Na realizację Gminnego Programu Profilaktyki i Rozwiązywania Problemów Alkoholowych w 2025 r. wydatkowano kwotę **254.769,24 zł.**

W Ramach Realizowanego Programu Profilaktyki Przeciwdziałania Alkoholizmowi i Narkomani w roku 2025 zostały zrealizowane następujące projekty :

- 1) Zadanie „Ferie Zimowe – Pływanie na Hydrosferze oraz warsztaty ceramiki” realizator Centrum Kultury i Sportu w Kietrzu, wydatkowana kwota 3.000 zł
- 2) Zadanie „BILARDOWE Mistrzostwa Południowej Opolszczyzny o puchar Starosty Głubczyckiego i Burmistrza”, realizator Centrum Kultury i Sportu w Kietrzu wydatkowana kwota 4.700 zł
- 3) Zadanie „Ze zdrowiem za pan brat. Nie używkami, a sportem bawi się świat”, realizator Klub Sportowy „Polonia” Ściborzyce Wielkie wydatkowana kwota 5.999,23 zł
- 4) Zadanie „Poznajemy i szanujemy historię naszego regionu” realizator Publiczne Przedszkole w Nowej Cerekwi wydatkowana kwota 1.515,94 zł,
- 5) Zadanie „Zdrowo i kolorowo” realizator Publiczne Przedszkole w Nowej Cerekwi wydatkowana kwota 1922 zł.
- 6) Zadanie „Organizacja multimedialnych zajęć w formie prezentacji dotyczących negatywnych skutków używania środków odurzających” realizacja Gminny Ludowy Klub Sportowy Włókniarz Kietrz wydatkowana kwota 9.397 zł.
- 7) Zadanie „Przyroda i ja – w trosce o środowisko naturalne” realizator Publiczne Przedszkole w Nowej Cerekwi wydatkowana kwota 950 zł
- 8) Zadanie „Spędzam czas zdrowo i sportowo” realizator Zespół Szkół w Kietrzu + Koordynator Sportu Szkolnego Gminy Kietrz wydatkowana kwota 17.248,27 zł
- 9) Zadanie „Projekt edukacyjny z zakresu pierwszej pomocy. Żyję- bo widzę, słyszę i czuję”. Zostań ratownikiem w każdym wieku” realizator Zespół Szkół w Kietrzu wydatkowana kwota 10.917,85 zł.
- 10) Zadanie „Zdrowo spędzam czas z wędką” realizator Polski Związek Wędkarski Koło Troja Kietrz wydatkowana kwota 2.997,69 zł.
- 11) Zadanie „MotoRock Piknik” realizator Stowarzyszenie Dzieci i Młodzieży Niepełnosprawnej „Jesteśmy Wyjątkowi” wydatkowana kwota 5.000 zł
- 12) Zadanie „Wyjazd sportowo-rekreacyjny Kietrzańskich Orlików 2025” realizator Zespół Szkół w Kietrzu wydatkowana kwota 4.500 zł
- 13) Zadanie „Double & Double – II Turniej Kietrz – Baborów” realizator Centrum Kultury i Sportu w Kietrzu wydatkowana kwota 5.000 zł.
- 14) Zadanie „Propagowanie ruchu strażackiego poprzez działalność w Młodzieżowych Drużynach Pożarniczych w Gminie Kietrz w 2025 – głównym celem przeciwdziałania zgubnych nałogów alkoholizmu, narkomanii i szkodliwości palenia tytoniu” realizator Zarząd Gminny Związku OSP RP w Kietrzu wydatkowana kwota 3.999,08 zł.

- 15) Zadanie „Zdrowe Wędkowanie dla dzieci” realizator Stowarzyszenie TABONO wydatkowana kwota 2.000 zł
- 16) Zadanie „Feniks” realizator Stowarzyszenie Aktywna Społeczność Dzierżysławia” wydatkowana kwota 6.000 zł
- 17) Zadanie „Dzień ziemniaka” realizator Stowarzyszenie na rzecz Dzieci i Młodzieży Niepełnosprawnej „Jesteśmy wyjątkowi” wydatkowana kwota 2.999,99 zł
- 18) Zadanie „Wsparcie emocjonalne i rozwój kompetencji społecznych uczniów Zespołu Szkół w Kietrze” realizator Zespół Szkół w Kietrze wydatkowana kwota 5.999,80 zł
- 19) Zadanie „Profilaktyka i ratownictwo – festyn promujący zdrowy styl życia i bezpieczeństwo lokalnej społeczności przy okazji przekazania nowych samochodów ratowniczo – gaśniczych dla OSP” realizator Zarząd OSP Ściborzyce Wielkie wydatkowana kwota 4.000 zł
- 20) Zadanie „Tenis stołowy sportem dla wszystkich – promocja aktywności fizycznej i przeciwdziałanie narkomanii wśród uczniów Gminy Kietrz” realizator Zespół Szkół w Kietrze wydatkowana kwota 5.000 zł
- 21) Zadanie „Droga do bezpieczeństwa – wyjazd edukacyjny dzieci z PP w Zespole Szkół w Kietrze” realizator Zespół Szkół w Kietrze wydatkowana kwota 500 zł
- 22) Zadanie „Uskrzydleni” realizator Publiczna Szkoła Podstawowa z Oddziałem Przedszkolnym im. Jana III Sobieskiego w Pilszczu wydatkowana kwota 5.000 zł.
- 23) Zadanie „Mikołajkowy Turniej Sportowy dla Seniorów” realizator Klub Senior + wydatkowana kwota 1.131,91 zł
- 24) Zadanie „Ścieżka dobrych wrażeń” realizator Zespół Szkół w Kietrze” wydatkowana kwota 581,46 zł

Z funduszu korkowego finansowane były również umowy zlecenia dla terapeuty z zakresu uzależnień, biegłych specjalistów w przedmiocie badań, psychologa w punkcie konsultacyjnym oraz umowy na prowadzenie zajęć sportowych.

Z funduszu korkowego sfinansowano wykonanie „Diagnozy Problemów Społecznych na terenie Gminy Kietrz oraz Gminnego Programu Profilaktyki i Rozwiązywania Problemów Alkoholowych, Przeciwdziałania Narkomanii oraz Uzależnieniom Behawioralnym na lata 2026-2029” w wysokości 5.050 zł.

Z funduszu korkowego sfinansowany został zakup alkometru dla użytku mieszkańców Gminy Kietrz w wysokości 2.820 zł i został on ulokowany na Komisariacie Policji w Kietrze.

- **Roczny Program Współpracy Gminy Kietrz z organizacjami pozarządowymi oraz innymi podmiotami prowadzącymi działalność pożytku publicznego za rok 2025**

Roczny Program Współpracy na rok 2025 przyjęty został Uchwałą Nr VII/59/2024 Rady Miejskiej w Kietrze z dnia 21 listopada 2024 roku i określał zarówno finansowe, jak i niefinansowe formy współpracy. Do finansowych form współpracy zaliczyć należy wspieranie przez gminę realizacji zadań publicznych oraz koordynowanie prawidłowego wykorzystania środków publicznych przeznaczonych na realizację zadań. Pozafinansowe formy współpracy można podzielić na informacyjną i organizacyjną.

Finansowe formy współpracy

W ramach otwartych konkursów ofert, skierowanych do organizacji pozarządowych, wsparto wykonanie zadań publicznych w sferze:

Wspierania i upowszechniania kultury fizycznej:

1. Szkolenie dzieci i młodzieży sekcji pływackiej:

- Stowarzyszenie Hobby Sport - przyznano dotację w kwocie 15 000,00 zł, która w 100% została wykorzystana.

2. Upowszechnianie piłki nożnej:

- Gminny Ludowy Klub Sportowy Włókniarz Kietrz - przyznano dotację w wysokości 85 000,00 zł, którą wykorzystano w 100%.
- Ludowy Zespół Sportowy FC Pilszcz - przyznano dotację w wysokości 9 670,60 zł, którą wykorzystano w 100%.
- Ludowy Zespół Sportowy Orzeł Dzierżysław - przyznano dotację w wysokości 25 000,00 zł, którą wykorzystano w 100%.
- Klub Sportowy Polonia Ściborzyce Wielkie - przyznano dotację w wysokości 23 000,00 zł, którą wykorzystano w 100%.
- Klub Sportowy „Pogoń” Wojnowice - przyznano dotację w wysokości 25 000,00 zł, którą wykorzystano w 100%.

3. Organizacja zajęć sportowych oraz turniejów i imprez sportowo-rekreacyjnych dla mieszkańców Gminy Kietrz:

- Kietrzańskie Stowarzyszenie Kulturalno-Sportowe „Gryf” - przyznano dotację w wysokości 16 000,00 zł, którą wykorzystano w 100%.
- Klub Sportowy „Polonia” Ściborzyce Wielkie - przyznano dotację w wysokości 4 500,00 zł, którą wykorzystano w 100%.
- Gminny Ludowy Klub Sportowy Włókniarz Kietrz – przyznano dotację w wysokości 4 500,00 zł, którą wykorzystano w 100%.

Organizacja różnych form wypoczynku letniego dla dzieci i młodzieży z terenu Gminy Kietrz:

- Stowarzyszenie na rzecz dzieci i młodzieży niepełnosprawnej w Kietrz „Jesteśmy Wyjątkowi” – przyznano dotację w wysokości 8 300,00 zł, którą wykorzystano w kwocie 4 775,90 zł.

Działalność na rzecz osób niepełnosprawnych

Na podstawie przepisów ustawy z dnia 24 kwietnia 2003 r. o działalności pożytku publicznego i o wolontariacie (Dz. U. z 2025 r. poz. 1338) ogłoszono otwarty konkurs ofert, konsekwencją którego przyznano dotację dla:

1. Polski Związek Niewidomych Okręg Opolski Koło Głubczyce. Na zadanie „Działanie na rzecz osób niewidomych i słabowidzących” przyznano kwotę dofinansowania w wysokości 4 500,00 zł, którą wydatkowano w 100%.
2. Caritas Diecezji Opolskiej z siedzibą w Opolu. Na zadanie „Terapia dzieci i młodzieży niepełnosprawnej z różnymi dysfunkcjami rozwojowymi” przyznano kwotę dofinansowania w kwocie 4 500,00 zł, którą wydatkowano w 100%.

Pozafinansowe formy współpracy

Gmina Kietrz realizowała Program Współpracy w 2025 roku również poprzez stosowanie pozafinansowych form współpracy, w szczególności dotyczących sfer:

a) informacyjnej, poprzez:

- informowanie o ogłaszanych konkursach ofert na realizację zadań publicznych oraz udostępnianie materiałów związanych z realizacją tych zadań,
- organizację konsultacji Roczego Programu Współpracy,
- przekazywania informacji organizacjom pozarządowym o planowanych szkoleniach, spotkaniach organizowanych przez różne instytucje,
- wspierania o charakterze doradczym;

b) organizacyjnej, poprzez:

- współorganizację imprez odbywających się na terenie Gminy Kietrz inicjowanych przez organizacje pozarządowe,
- użyczenie pomieszczeń m.in.:
 - w świetlicy: dla Koła Gospodyń Wiejskich w Wojnowicach, w Nowej Cerekwi, w Lubotyniu oraz dla Stowarzyszenia Koła Gospodyń Wiejskich „Finezja” w Ściborzycach Wielkich;
 - w Centrum Kultury i Sportu w Kietrzu dla Koła Wędkarskiego oraz ZBOWID-u;
 - na siedziby i działalność statutową OSP;
 - lokali oraz boisk na prowadzenie działalności statutowej Stowarzyszeniom, Klubom Sportowym;
 - w budynku MOPS w Kietrzu na siedzibę i prowadzenie działalności statutowej dla Stowarzyszenia LDG Płaskowyż Dobrej Ziemi;
- użyczenie gruntów na prowadzenie działań związanych z działalnością statutową stowarzyszeń.

- **Wieloletni Program Gospodarowania Zasobem Gminy Kietrz na lata 2022-2027**

INFORMACJA O WYKONANIU PODSTAWOWEJ DZIAŁALNOŚCI

Wieloletni Program Gospodarowania Mieszkaniowym Zasobem Gminy Kietrz na lata 2022-2027

UCHWAŁA NR XLVII/512/2022 RADY MIEJSKIEJ W KIETRZU z dnia 24 maja 2022 r. w sprawie wieloletniego programu gospodarowania mieszkaniowym zasobem Gminy Kietrz na lata 2022-2027

Przedsiębiorstwo Komunalne „Hydrokan” Sp. z o. o. w Kietrzu od roku 2002 zarządza i administruje zasobami mieszkaniowymi Gminy Kietrz

Zakres dotyczący zarządzania obejmuje w szczególności:

- prowadzenie ewidencji zasobów gminy wraz z wykonywaniem czynności finansowo – księgowych wobec zasobu,
- dokonywanie okresowych kontroli obiektów budowlanych,

- utrzymanie zasobu w stanie niepogorszonym,
- planowanie, zlecenie i realizacja remontów,
- rozliczanie i pobieranie czynszów i innych opłat,
- dochodzenie i egzekwowanie od najemców należności czynszowych.

Obecnie stawki czynszów, które obowiązują od 1 sierpnia 2024 r. zgodnie z wyposażeniem lokalu wynoszą:

- stawka min. - 3,54 zł/m² powierzchni użytkowej,
- stawka max. - 7,88 zł/m² powierzchni użytkowej,
- stawka za najem socjalny – 2,00 zł/m² powierzchni użytkowej.

Powierzchnia zasobów mieszkaniowych Gminy Kietrz według stanu na dzień 31.12.2025 r. wynosi **15 393,51 m²** w tym:

- w budynkach 100% własności Gminy 5 528,14 m² (19 budynków + 1 lokal),
- garaże 350,50 m²
- we wspólnotach mieszkaniowych 9 514,87 m².

Zgodnie z Zarządzeniem Burmistrza Kietrza Nr 162.A.2015 z dnia 9 listopada 2015 r. w sprawie wprowadzenia Programu pomocy w spłacie zadłużenia z tytułu korzystania z lokali mieszkalnych stanowiących własność Gminy Kietrz w formie świadczenia zastępczego, w 2025 r. 9 osób skorzystało z tego programu.

Wartość wykonanych prac przez dłużników świadczenia zastępczego – na 31.12.2025 r. wyniosła 20.775,00 zł.

- **Wykaz rzeczowych prac wykonanych na budynkach 100% własności Gminy – 2025:**

Prace wykonane przez firmy zewnętrzne:

lp.	RODZAJ PRAC, ADRES LOKALU	KWOTA
1	Remont klatki schodowej Nasiedle ul. Pocztowa 2.	21 420,00
2	Roboty zduńskie ul. 3 Maja 5/8, ul. Głębczycka 41/6, ul. Młyńska 5/4, ul. Kilińskiego 15/3,	5 500,00

	Lubotyń 25/2.	
3	Wymiana okien dachowych 2 szt. ul. Głębzycka 22/2.	6 089,00
4	Opracowanie projektu wewnętrznej instalacji gazu i c.o. wraz z pełnieniem funkcji kierownika budowy. Budowa wewnętrznej instalacji gazu ul. Nowa 13/6.	3 100,00 19 548,00
5	Opracowanie audytów energetycznych dla budynków ul. Żeromskiego 36, ul. Krasieńskiego 12, ul. Niepodległości 5.	7 200,00
6	Czyszczenie i uszczelnianie rynien, wymiana leju spustowego ul. Niepodległości 5.	550,00
7	Uszczelnianie dachu i rynien w budynku mieszkalnym ul. Długa 25.	750,00
8	Naprawa komina i pokrycia dachu, roboty dodatkowe w budynku mieszkalnym ul. B. Prusa 25.	5 700,00
9	Przygotowanie lokalu do zasiedlenia ul. Krasieńskiego 12/8 – prace remontowe po dewastacji lokalu.	11 988,00
10	Zakup i montaż drzwi zewnętrznych do lokalu ul. Fabryczna 1/5.	1 646,00
11	Zakup i montaż pieca c.o. ul. Nowa 9/4.	3 700,00
12	Przeгляд, naprawa kotła gazowego ul. Głowackiego 16/6.	509,00
		87 700,00

Prace wykonane przez pracowników Przedsiębiorstwa Komunalnego „HYDROKAN” Sp. z o.o. w Kietrze.

lp.	RODZAJ PRAC	KWOTA
1	Przygotowanie lokali do zasiedlenia.	99 660,00
2	Remont, budowa, przebudowa instalacji i przyłączy wodociągowych, kanalizacyjnych, sanitarnych i deszczowych.	59 577,00
3	Budowa, przebudowa, remont, konserwacja instalacji i przyłączy elektrycznych.	16 182,00
4	Zakup, dostawa, wymiana, naprawa stolarki okiennej i drzwiowej.	26 717,00
5	Opróżnianie lokali po eksmisji i zmarłych najemcach.	17 404,00
6	Źródło ciepła – zakup, dostawa, montaż, naprawa.	19 540,00
7	Pozostałe remonty ogólne.	37 674,00
8	Prace konserwacyjne	1 564,00
9	Roboty dekarские.	545,00
10	Sprzątanie klatek schodowych.	29 898,00

11	Utrzymanie terenu wokół budynku, utrzymanie zieleni.	27 597,00
		336 358,00

Stale usługi zewnętrzne

1	Usługi kominiarskie	4 311,00
2	Deratyzacja, dezynsekcja	1 065,00
3	Ubezpieczenie	7 064,00
4	Przeglądy, naprawy gazowe	15 596,00

OGÓLEM 452 094,49 zł

- **Remonty na Wspólnotach Mieszkaniowych**

lp.	ADRES WSPÓLNOTY	RODZAJ PRAC	KWOTA
1	Okrzei 1	Zakup, montaż i zabezpieczenie drabiny.	356,40
		Naprawa instalacji elektrycznej.	301,06
			657,46
2	Okrzei 9-11	Pełnienie funkcji kierownika budowy, remont wewnętrznej instalacji gazu.	1 000,00
		Naprawa instalacji wodno-kanalizacyjnej , wymiana zaworu.	954,05
			1 954,05
3	Wojska Polskiego 4-10	Remont klatek schodowych.	48 400,00
		Naprawa utwardzenia z kostki betonowej od strony ul. Okopowej.	947,10
		Wykonanie badań i pomiarów.	1 968,00
		Zakup daszku łukowego dymnego.	1 848,62
		Naprawa i modernizacja instalacji c.o., przygotowanie do sezonu grzewczego.	1 941,32
		Naprawa i modernizacja instalacji elektrycznej.	812,16
		Montaż zadaszeń, naprawa instalacji elektrycznej, regulacja i naprawa drzwi.	1567,47
		57 484,67	
4	Głębczycka 1	Wymiana pionu kanalizacyjnego, naprawa instalacji elektrycznej.	1 388,02
5	Głębczycka 10	Mapa do celów projektowych.	2 091,00
		Opłata za wykonanie czynności związanych z wydaniem opinii.	793,00

		Usunięcie możliwych miejsc przecieków.	550,00
		Wymiana i naprawa pionu wodnego.	785,10
		Naprawa i modernizacja instalacji elektrycznej.	519,15
		Opracowanie projektu budowlanego.	8 610,00
		Mapa do celów projektowych.	2 460,00
			15 808,25
6	Nowa 7	Remont dachu, wymiana pokrycia dachowego na blachodachówkę.	146 668,86
		Roboty dodatkowe, montaż kominów, wymiana drewna.	2 976,42
		Ustawienie rusztowania w pasie drogowym.	967,50
			150 612,78
7	Nowa 11-11a	Usunięcie możliwych miejsc przecieku dachu.	400,00
8	Nowa 15	Zakup i montaż śruby do przyłącza energetycznego kabla.	220,32
		Docieplenie ściany zachodniej.	64 000,00
		Zakup daszku łukowego dymnego.	474,66
		Montaż instalacji domofonu.	4 557,60
		Modernizacja instalacji elektrycznej, oświetlenia zewnętrznego.	389,43
			69 642,01
9	Głowackiego 10-12	Usuwanie możliwych miejsc przecieków i czyszczenie rynien.	2 700,00
10	Głowackiego 13-13a	Montaż elektrozamka i ograniczników w wiacie śmietnikowej.	1 136,56
		Przygotowanie instalacji do sezonu grzewczego.	502,45
			1 639,01
11	Głowackiego 17-17a	Podstawienie i wywóz kontenera z odpadami stałymi.	183,60
		Montaż instalacji domofonu, wymiana urządzeń instalacji domofonu na cyfrową.	6 372,00
		Montaż elektrozamka i ograniczników w wiacie śmietnikowej.	1 136,56
			7 692,16
12	Głowackiego 16	Docieplenie ściany północnej.	26 592,00
13	3 Maja 5-7	Remont klatki schodowej.	40 000,00
14	Głowackiego 1-3 Fabryczna 2-4, 6-8	Montaż wyłączników bezpieczeństwa WP-1s p. poż.	756,89
		Zakup okien PCV.	3 828,65
		Zakup i montaż oświetlenia, modernizacja instalacji elektrycznej.	1 370,66
		Zakup i montaż kolców, naprawa elewacji, usługa podnośnikiem.	1 342,94

		Usuwanie awarii instalacji c.o. w kotłowni, przygotowanie do sezonu grzewczego.	1 816,77 1 100,00
		Zakup i montaż ławki.	2 323,80
		Montaż i wykończenie okien piwnicznych w częściach wspólnych.	12 539,71
15	Matejki 6-14	Montaż ogrodzenia zewnętrznej obudowy kotłowni gazowej.	3 950,40
		Materiały do remontu części wspólnej (farba, panel).	553,06
		Częściowy remont pokrycia dachowego, wzmocnienie komina.	5 500,00
		Wymiana zaworów podpionowych.	27 000,00
		Naprawa i modernizacja instalacji elektrycznej.	936,36
			37 939,82
16	Fabryczna 1-3	Modernizacja instalacji c.o., przygotowanie do sezonu grzewczego.	1 417,23
17	Długa 19	Naprawa ściany przy wejściu – etap I.	818,05
18	Głębczycka 41	Ekspertyza stanu technicznego budynku.	6 150,00
19	Głębczycka 3	Remont instalacji c.o., przygotowanie do sezonu grzewczego.	1 473,24
		Naprawa instalacji elektrycznej, montaż oprawy oświetlenia.	499,50
			1 972,74
20	Głowackiego 15-15a	Podstawienie i wywóz kontenera z odpadami stałymi.	183,60
		Montaż elektrozamka i ograniczników w wiacie śmietnikowej.	1 136,56
		Remont i modernizacja instalacji c.o., naprawa instalacji elektrycznej.	2 288,55
			3 608,71
21	Głębczycka 9	Montaż instalacji domofonu.	4 419,36
		Zakup farb do malowania przejścia w budynku.	479,80
			4 899,16
22	Nowa Cerekwia	Zakup pompy z falownikiem.	1 002,77
	Kolejowa 7	Wymiana pompy hydroforu i roboty towarzyszące.	2 383,53
		Zakup materiałów do wymiany pompy wody i czyszczenie zbiornika.	744,49
			4 130,79
23	Kościelna 2	Malowanie klatki schodowej.	23 300,00
		Prace dodatkowe na klatce schodowej.	4 000,00
			27 300,00
24	Kościelna 4	Remont i naprawa instalacji wodnej, naprawa instalacji elektrycznej.	1 211,76

25	Młyńska 16	Czyszczenie i udrożnienie kanalizacji.	550,80
26	Głubczycka 22	Papowanie dachu, uszczelnienie przecieków. Prace dekarские, usługa podnośnikiem. Montaż wentylatora na kominie, czyszczenie rynien, usługa podnośnikiem.	2 200,00 743,04 607,18 3 550,22
27	Nasiedle Szkolna 3-4	Zakup i montaż nasady kominowej. Zakup nasady kominowej obrotowej. Remont dachu budynku nr 3.	380,08 221,99 138 032,32 138 634,39
28	Kilińskiego 15	Usunięcie zagrożenia w postaci zerwanego daszku. Udrożnienie kanalizacji, usługa WUKO.	500,00 1 560,06 2 060,06
29	Głubczycka 4	Dorobienie kluczy	140,00
30	Nowa 13	Wzmocnienie i przemalowanie 6 sztuk kominów, usunięcie przecieku dachu	3 750,00
31	B. Prusa 22-24	Przebudowa wewnętrznej linii zasilającej WLZ. Opracowanie audytu energetycznego. Termomodernizacja budynku. Zakup i montaż śruby do przyłącza energetycznego kabla. Zakup, montaż i zabezpieczenie drabiny. Naprawa i modernizacja instalacji elektrycznej, hak przyłącza. Podłączenie budynku do kanalizacji deszczowej.	8 532,00 2 200,00 94 000,00 220,32 378,00 656,46 501,84 106 488,62
32	Dzierżysław Zamkowa 18	Remont instalacji c.o.	893,54
33	Niepodległości 21	Remont pionu kanalizacyjnego	492,00
			735 118,01

Wartość robót remontowych w budynkach gminnych w 2025 roku wyniosła 452 094,49 zł. Substancja mieszkaniowa jest w większości zdekapitalizowana, wymagająca dużych nakładów finansowych i racjonalnej koncepcji remontowej. Rosnące wymagania związane z przeglądami technicznymi budynków oraz dostosowanie ich do aktualnych wymogów, warunkuje potrzebę zwiększonych

nakładów w obszarach, wymiany stolarki okiennej i drzwiowej, wymiany i dociepleń pokryć dachowych, osuszania oraz izolacji przeciwwilgociowej i termicznej fundamentów czy termomodernizacji ścian zewnętrznych. Lokale jakie uzyskujemy są w większości po zmarłych najemcach, które wymagają kompleksowych remontów wewnętrznej instalacji, zapewnienia i wymianie źródła ciepła, opracowania dokumentacji technicznej oraz utylizacji i wymianie zużytych urządzeń i wyposażenia lokalu. W większości przypadków, wykonywane przez nas prace mają jedynie charakter doraźny i nie zaspokajają w pełni istniejących potrzeb.

VI. FINANSE GMINY

DOCHODY

Dochody ogółem

76 115 134,60 zł
wykonane w 2025 r.
-14,70%
do roku 2024

Dochody ogółem na mieszkańca

7 735,28 zł
wykonane w 2025 r.
-16,41%
do roku 2024

Dochody bieżące na mieszkańca

6 852,92 zł
Wartość wskazuje na poziom transferów bieżących do budżetu.

Dochody majątkowe na mieszkańca

882,35 zł

Wartość wskazuje na skuteczność działań w zakresie pozyskiwania dodatkowych środków na inwestycje.

Dochody własne na mieszkańca

5 621,21 zł

Wartość wskazuje na poziom samodzielności finansowej jednostki i poziom elastyczności budżetu.

Dochody unijne na mieszkańca

196,06 zł

Wartość wskazuje na aktywność jednostki w zakresie pozyskiwania środków zewnętrznych.

Najważniejszym źródłem dochodów Gminy Kietrz w 2025 roku i jednocześnie źródłem dochodów własnych były wpływy z podatku dochodowego od osób fizycznych. Wpływy w kwocie 32 954 359,82 zł stanowiły 43,30% wszystkich dochodów Gminy. Pięć najistotniejszych pozycji po stronie dochodowej budżetu Gminy składa się łącznie na 74,48% wszystkich wpływów. Najważniejszym źródłem dochodów własnych Gminy Kietrz w 2025 roku były wpływy z podatku dochodowego od osób fizycznych, które wyniosły 32 954 359,82 zł i generowały 43,30% wpływów do budżetu. Istotnymi źródłami dochodów własnych gminy były również wpływy z podatku od nieruchomości, wpływy z podatku rolnego oraz wpływy z innych lokalnych opłat pobieranych przez jednostki samorządu terytorialnego na podstawie odrębnych ustaw, wykonane odpowiednio w wysokości 7 779 144,93 zł, 4 058 096,29 zł i 2 663 837,42 zł.

Wykres 1: 10 głównych źródeł dochodów Gminy Kietrz w 2025 roku



Tabela 1: Dochody Gminy Kietrz w 2025

Paragraf	Wyszczególnienie	Wartość (w zł)
001	Wpływy z podatku dochodowego od osób fizycznych	32 954 359,82
031	Wpływy z podatku od nieruchomości	7 779 144,93
201	Dotacja celowa otrzymana z budżetu państwa na realizację zadań bieżących z zakresu administracji rządowej oraz innych zadań zleconych gminie (związkom gmin, związkom powiatowo-gminnym) ustawami	7 482 398,33
637	Środki otrzymane z Rządowego Funduszu Polski Ład: Program Inwestycji Strategicznych na realizację zadań inwestycyjnych	4 420 000,00
032	Wpływy z podatku rolnego	4 058 096,29
049	Wpływy z innych lokalnych opłat pobieranych przez jednostki samorządu terytorialnego na podstawie odrębnych ustaw	2 663 837,42
069	Wpływy z różnych opłat	1 993 112,64
203	Dotacja celowa otrzymana z budżetu państwa na realizację własnych zadań bieżących gmin (związków gmin, związków powiatowo-gminnych)	1 708 304,19
275	Środki na uzupełnienie dochodów gmin	1 404 363,28
075	Wpływy z najmu i dzierżawy składników majątkowych Skarbu Państwa, jednostek samorządu terytorialnego lub innych jednostek zaliczanych do sektora finansów publicznych oraz innych umów o podobnym charakterze	1 310 411,72
292	Subwencje ogólne z budżetu państwa	1 199 447,00

Paragraf	Wyszczególnienie	Wartość (w zł)
620	Dotacja celowa w ramach programów finansowanych z udziałem środków europejskich oraz środków, o których mowa w art.5 ust.1 pkt. 3 oraz ust. 3 pkt 5 i 6 ustawy, lub płatności w ramach budżetu środków europejskich, z wyłączeniem dochodów klasyfikowanych w paragrafie 625	1 185 011,00
609	Środki z Funduszu Przeciwdziałania COVID-19 na finansowanie lub dofinansowanie kosztów realizacji inwestycji i zakupów inwestycyjnych związanych z przeciwdziałaniem COVID-19	980 000,00
295	Wpływy ze zwrotów niewykorzystanych dotacji oraz płatności	869 731,35
077	Wpłaty z tytułu odpłatnego nabycia prawa własności oraz prawa użytkowania wieczystego nieruchomości	660 602,94
270	Środki na dofinansowanie własnych zadań bieżących gmin, powiatów (związków gmin, związków powiatowo-gminnych, związków powiatów), samorządów województw, pozyskane z innych źródeł	581 307,18
097	Wpływy z różnych dochodów	525 408,34
050	Wpływy z podatku od czynności cywilnoprawnych	500 100,65
067	Wpływy z opłat za korzystanie z wyżywienia w jednostkach realizujących zadania z zakresu wychowania przedszkolnego	415 938,90
628	Środki otrzymane od pozostałych jednostek zaliczanych do sektora finansów publicznych na finansowanie lub dofinansowanie kosztów realizacji inwestycji i zakupów inwestycyjnych jednostek zaliczanych do sektora finansów publicznych	379 343,84
625	Dotacja celowa w ramach programów finansowych z udziałem środków europejskich oraz środków, o których mowa w art. 5 ust. 3 pkt 5 lit. a i b ustawy, lub płatności w ramach budżetu środków europejskich, realizowanych przez jednostki samorządu terytorialnego	361 577,00
002	Wpływy z podatku dochodowego od osób prawnych	351 825,55
663	Dotacja celowa otrzymana z samorządu województwa na inwestycje i zakupy inwestycyjne realizowane na podstawie porozumień (umów) między jednostkami samorządu terytorialnego	250 803,66
034	Wpływy z podatku od środków transportowych	241 470,10
048	Wpływy z opłat za zezwolenia na sprzedaż napojów alkoholowych	216 013,08
210	Środki z Funduszu Pomocy na finansowanie lub dofinansowanie zadań bieżących w zakresie pomocy obywatelom Ukrainy	214 031,66
633	Dotacja celowa otrzymana z budżetu państwa na realizację inwestycji i zakupów inwestycyjnych własnych gmin (związków gmin, związków powiatowo-gminnych)	203 267,81
635	Środki otrzymane z państwowych funduszy celowych na finansowanie lub dofinansowanie kosztów realizacji inwestycji i zakupów inwestycyjnych jednostek sektora finansów publicznych	172 242,00
205	Dotacja celowa w ramach programów finansowanych z udziałem środków europejskich oraz środków, o których mowa w art. 5 ust. 3 pkt 5 lit. a i b ustawy, lub płatności w ramach budżetu środków europejskich, realizowanych przez jednostki samorządu terytorialnego	97 000,00

Paragraf	Wyszczególnienie	Wartość (w zł)
083	Wpływy z usług	94 066,00
091	Wpływy z odsetek od nieterminowych wpłat z tytułu podatków i opłat	79 539,71
066	Wpływy z opłat za korzystanie z wychowania przedszkolnego	75 467,18
246	Środki otrzymane od pozostałych jednostek zaliczanych do sektora finansów publicznych na realizację zadań bieżących jednostek zaliczanych do sektora finansów publicznych	72 896,33
095	Wpływy z tytułu kar i odszkodowań wynikających z umów	63 905,36
092	Wpływy z pozostałych odsetek	51 083,71
668	Wpłata środków finansowych z niewykorzystanych w terminie wydatków, które nie wygasają z upływem roku budżetowego	50 000,00
027	Wpływy z części opłaty za zezwolenie na sprzedaż napojów alkoholowych w obrocie hurtowym	43 445,44
041	Wpływy z opłaty skarbowej	39 130,02
036	Wpływy z podatku od spadków i darowizn	37 679,02
094	Wpływy z rozliczeń/zwrotów z lat ubiegłych	37 610,41
046	Wpływy z opłaty eksploatacyjnej	33 759,00
043	Wpływy z opłaty targowej	29 904,00
271	Dotacja celowa otrzymana z tytułu pomocy finansowej udzielanej między jednostkami samorządu terytorialnego na dofinansowanie własnych zadań bieżących	26 000,00
206	Dotacja celowa otrzymana z budżetu państwa na zadania bieżące z zakresu administracji rządowej zlecone gminom (związkom gmin, związkom powiatowo-gminnym), związane z realizacją świadczenia wychowawczego stanowiącego pomoc państwa w wychowywaniu dzieci	25 324,60
064	Wpływy z tytułu kosztów egzekucyjnych, opłaty komorniczej i kosztów upomnień	23 508,66
269	Środki z Funduszu Pracy otrzymane na realizację zadań wynikających z odrębnych ustaw	21 693,92
055	Wpływy z opłat z tytułu użytkowania wieczystego nieruchomości	20 400,44
035	Wpływy z podatku od działalności gospodarczej osób fizycznych, opłacanego w formie karty podatkowej	18 135,00
033	Wpływy z podatku leśnego	17 398,88
236	Dochody jednostek samorządu terytorialnego związane z realizacją zadań z zakresu administracji rządowej oraz innych zadań zleconych ustawami	17 227,13

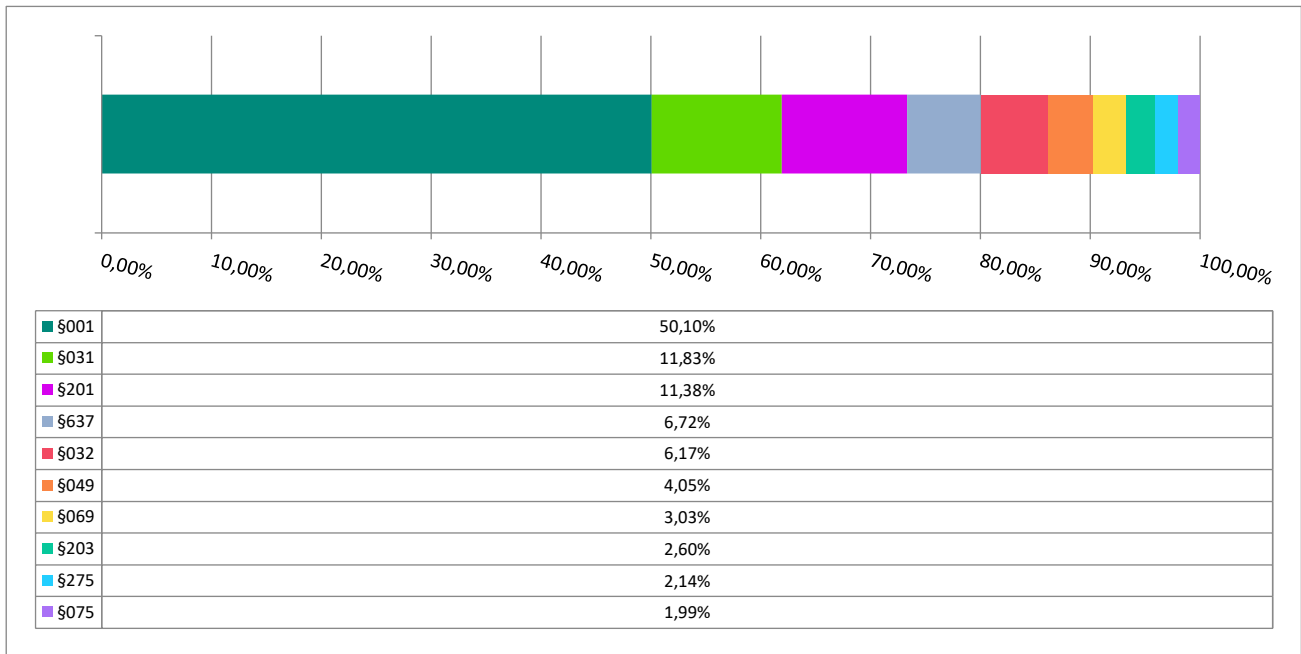
Paragraf	Wyszczególnienie	Wartość (w zł)
062	Wpływy z opłat za zezwolenia, akredytacje oraz opłaty ewidencyjne, w tym opłaty za częstotliwości	12 634,69
047	Wpływy z opłat za trwałe zarząd, użytkowanie i służebności	10 369,18
662	Dotacja celowa otrzymana z powiatu na inwestycje i zakupy inwestycyjne realizowane na podstawie porozumień (umów) między jednostkami samorządu terytorialnego	10 000,00
087	Wpływy ze sprzedaży składników majątkowych	7 330,58
218	Środki z Funduszu Przeciwdziałania COVID-19 na finansowanie lub dofinansowanie realizacji zadań związanych z przeciwdziałaniem COVID-19	5 994,47
291	Wpływy ze zwrotów dotacji oraz płatności wykorzystanych niezgodnie z przeznaczeniem lub wykorzystanych z naruszeniem procedur, o których mowa w art. 184 ustawy, pobranych nienależnie lub w nadmiernej wysokości	2 848,14
057	Wpływy z tytułu grzywien, mandatów i innych kar pieniężnych od osób fizycznych	2 214,00
076	Wpływy z tytułu przekształcenia prawa użytkowania wieczystego w prawo własności	2 189,18
088	Wpływy z opłaty prolongacyjnej	1 474,00
204	Dotacja celowa otrzymana z budżetu państwa na realizację zadań bieżących gmin z zakresu edukacyjnej opieki wychowawczej finansowanych w całości przez budżet państwa w ramach programów rządowych	1 458,87
096	Wpływy z otrzymanych spadków, zapisów i darowizn w postaci pieniężnej	1 000,00
061	Wpływy z opłat egzaminacyjnych oraz opłat za wydawanie świadectw, dyplomów, zaświadczeń, certyfikatów i ich duplikatów	296,00
	Razem	76 115 134,60

Wykres 2: Dochody Gminy Kietrz wg kategorii w 2025 roku w porównaniu do lat 2021-2024

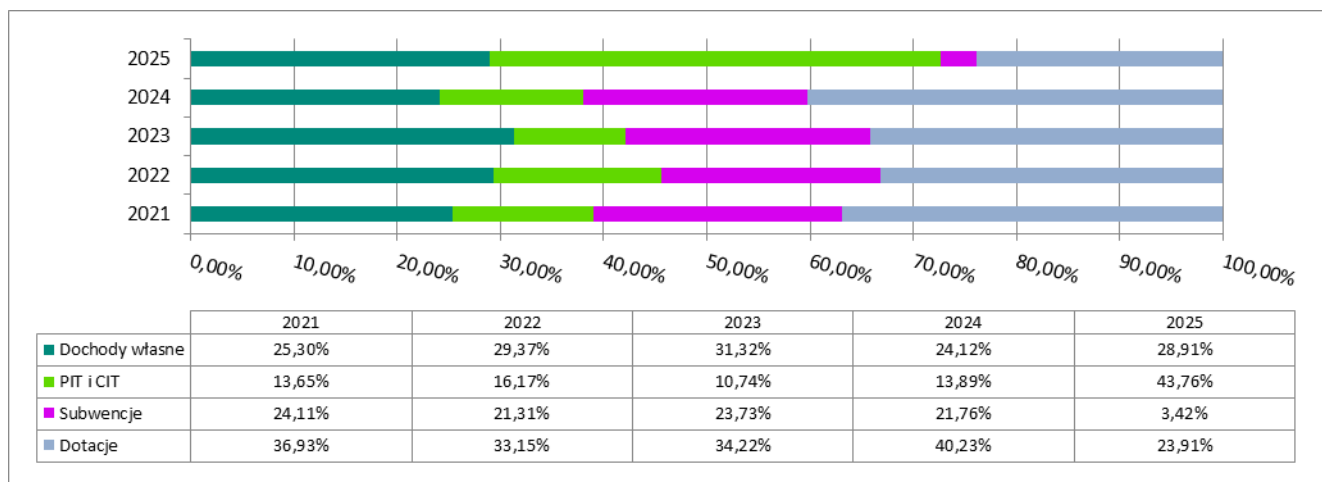

*z uwagi na pośredni charakter w ramach zestawienia z dochodów własnych wydzielono PIT i CIT

Wykres 3: Dochody podatkowe Gminy Kietrz wg kategorii w 2025 roku w porównaniu do lat 2021-2024

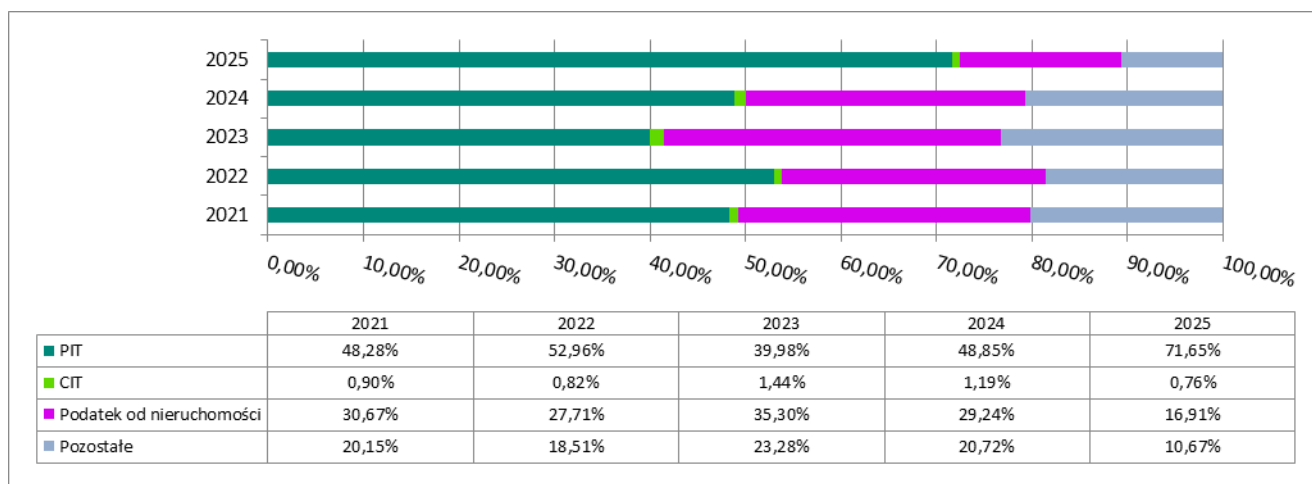

Łączny koszt skutków obniżenia górnych stawek podatkowych w 2025 roku: 1 482 975,70 zł.

Łączny koszt udzielenia ulg i zwolnień podatkowych w 2025 roku: 264 259,51 zł.

Udział dotacji inwestycyjnych w dochodach ogółem

10,46%
-14,30 pp.
do roku 2024

W strukturze dochodów budżetowych Gminy Kietrz w 2025 roku znalazły się dotacje inwestycyjne. Wartość wykonanych dotacji w 2025 roku wyniosła 7 962 245,31 zł, z czego 1 546 588,00 zł było środkami pochodzącymi z budżetu środków europejskich.

WYDATKI

Wydatki ogółem

75 338 591,82 zł
wykonane w 2025 r.
-15,90%
do roku 2024

Wydatki ogółem na mieszkańca

7 656,36 zł

wykonane w 2025 r.

-17,59%

do roku 2024

Wydatki bieżące na mieszkańca

6 220,33 zł

Wartość wskazuje na poziom środków, jaki przeznaczano na realizację zadań bieżących jednostki.

Wydatki majątkowe na mieszkańca

1 436,03 zł

Wartość wskazuje na poziom nakładów na realizację inwestycji oraz przyjęte priorytety w zakresie realizacji zadań własnych.

Środki własne na inwestycje

4 719 739,40 zł

Wartość nadwyżki operacyjnej pomniejszona o spłatę długu. Wskazuje na zdolność do realizacji inwestycji bez pozyskiwania finansowania zewnętrznego.

Wydatki zrealizowane z dofinansowaniem

6 664 598,81 zł

Wartość wydatków zrealizowanych z udziałem środków zagranicznych i z RFPŁ oraz RFIL. Świadczy o aktywności JST w zakresie pozyskiwania zewnętrznych źródeł finansowania.

W 2025 roku Gmina Kietrz najwięcej środków przeznaczyła na realizację zadań z zakresu oświaty i wychowania. Wykonano je na poziomie 27 636 951,04 zł, co stanowiło 36,68% wydatków Gminy. Znaczący udział w strukturze odegrały wydatki zrealizowane w ramach gospodarki komunalnej i ochrony środowiska. Na realizację zadań z tego zakresu wydatkowano łącznie 9 155 731,92 zł, co stanowiło 12,15% wydatków Gminy. Wydatki z zakresu administracji publicznej zrealizowano na poziomie 7 820 278,21 zł, co stanowiło 10,38% wydatków Gminy. Wydatki z zakresu rodziny wykonano w wysokości 7 640 275,55 zł, co stanowiło 10,14% wydatków Gminy, natomiast w ramach pomocy społecznej wydatkowano 5 517 531,13 zł, co stanowiło 7,32% wydatków Gminy.

Należy zauważyć, że Gmina Kietrz zrealizowała wydatki bieżące na oświatę w wysokości 26 456 121,17 zł.

Warto zwrócić uwagę, że Gmina Kietrz zrealizowała inwestycje na kwotę 13 937 564,63 zł. Zestawiając to z otrzymanymi dotacjami w wysokości 7 962 245,31 zł, należy wskazać, że pokrycie inwestycji dotacjami wyniosło 57,13%.

Szczegóły dotyczące wydatków Gminy Kietrz przedstawia poniższa tabela.

Tabela 2: Wydatki Gminy Kietrz w 2025

Dział	Wyszczególnienie	Wartość (w zł)
801	Oświata i wychowanie	27 636 951,04
900	Gospodarka komunalna i ochrona środowiska	9 155 731,92
750	Administracja publiczna	7 820 278,21
855	Rodzina	7 640 275,55
852	Pomoc społeczna	5 517 531,13
921	Kultura i ochrona dziedzictwa narodowego	4 713 098,05
600	Transport i łączność	3 717 659,91
754	Bezpieczeństwo publiczne i ochrona przeciwpożarowa	2 483 277,29
010	Rolnictwo i łowiectwo	2 279 872,61
926	Kultura fizyczna	1 560 151,12
700	Gospodarka mieszkaniowa	1 549 328,45
757	Obsługa długu publicznego	428 730,79
851	Ochrona zdrowia	263 769,24
752	Obrona narodowa	229 939,00

Dział	Wyszczególnienie	Wartość (w zł)
751	Urzędy naczelnych organów władzy państwowej, kontroli i ochrony prawa oraz sądownictwa	159 827,24
710	Działalność usługowa	114 341,63
400	Wytwarzanie i zaopatrywanie w energię elektryczną, gaz i wodę	46 319,05
853	Pozostałe zadania w zakresie polityki społecznej	13 870,79
854	Edukacyjna opieka wychowawcza	7 638,80
758	Różne rozliczenia	0,00
	Razem	75 338 591,82

Zadłużenie Gminy Kietrz

5 370 000,00 zł
na koniec 2025 r.

-21,89%
do roku 2024

Zadłużenie na mieszkańca

545,73 zł
na koniec 2025 r.

-23,46%
do roku 2024

Wynik budżetu ogółem

776 542,78 zł

Określa nominalną różnicę pomiędzy wysokością uzyskanych dochodów i zrealizowanych wydatków.

Wynik budżetu bieżącego

6 224 739,40 zł

Wartość wskazuje na zdolność do realizacji inwestycji i spłaty zobowiązań bez pozyskiwania finansowania zewnętrznego.

Zadłużenie w stosunku do dochodów

7,06%

Wartość wskazuje na udział kwoty długu w dochodach budżetowych.

Koszt obsługi długu

428 730,79 zł

Wartość wydatków na zapłatę odsetek.

Kwota długu w 2025 zmniejszyła się z poziomu 6 875 000,00 zł do poziomu 5 370 000,00 zł. Należy zauważyć, że jest to sytuacja odwrotna do sytuacji obserwowanej w sektorze, ponieważ na przestrzeni ostatniego roku zadłużenie jednostek samorządu terytorialnego wzrosło o 8,08%, przy czym wzrost zadłużenia gmin wyniósł 9,94%.

VII. SPÓŁKI KOMUNALNE GMINY

I. WYBRANE INFORMACJE O SPÓŁCE

1. Nazwa Spółki	Przedsiębiorstwo Komunalne „HYDROKAN” sp. z o.o. w Kietrze
2. Siedziba jednostki	48-130 Kietrz, ul. Traugutta 15
3. Forma prawna	Spółka z ograniczoną odpowiedzialnością KRS: 0000089765 REGON: 530577410 NIP: 748-000-20-36
4. Kapitały Spółki	- 15 915 udziałów po 500 zł każdy, - łączna wartość 7.957.500,00 zł - wszystkie udziały obejmuje Gmina Kietrz
5. Zarząd Spółki	Tomasz Złoczowski - Prezes Zarządu od 01.12.2022 r.

6. Rada Nadzorcza	1. Urszula Brudkiewicz – Przewodnicząca Rady Nadzorczej od 27.05.2019 r. 2. Kazimierz Bedryj – Członek Rady Nadzorczej od 27.05.2019 r. 3. Izabela Mikołajczyk – Członek Rady Nadzorczej od 22.06.2022 r.
7. Przedmiot działalności	Główne przedmioty działalności Spółki: <ul style="list-style-type: none"> • usługi wodno – kanalizacyjne, • usługi komunalne, • zarządzanie i administrowanie budynkami, lokalami mieszkalnymi i użytkowymi oraz wspólnotami mieszkaniowymi, • dystrybucja ciepła
8. Bank Spółki	Bank Spółdzielczy Racibórz – Oddział Kietrz 47 8475 1016 2002 0000 1267 0001 20 8475 1016 2002 0000 1267 0002
9. e-mail	sekretariat@hydrokankietrz.pl
10. strona internetowa	www.hydrokankietrz.pl

3. Przedmiot i obszar działalności

- pobór, uzdatnianie i dostarczanie wody
- odprowadzanie i oczyszczanie ścieków
- działalność związana ze zbieraniem, przetwarzaniem i unieszkodliwianiem odpadów; odzysk surowców
- działalność związana z rekultywacją i pozostała działalność usługowa związana z gospodarką odpadami
- roboty związane z budową obiektów inżynierii lądowej i wodnej
- roboty budowlane specjalistyczne
- działalność związana z obsługą rynku nieruchomości strona
- działalność usługowa związana z utrzymaniem porządku w budynkach i zagospodarowaniem terenów zieleni
- roboty budowlane związane ze wznoszeniem budynków

Głównym obszarem działalności Spółki, zgodnie z udzielonym zezwoleniem na prowadzenie zbiorowego zaopatrzenia w wodę i zbiorowego odprowadzania ścieków, jest miasto i Gmina Kietrz. Działalność prowadzona jest zgodnie z ustawą z dnia 7 czerwca 2001 roku o zbiorowym zaopatrzeniu w wodę i zbiorowym odprowadzaniu ścieków (tekst jednolity Dz. U. z 2020 roku, poz. 2028) oraz przepisami wykonawczymi do tej ustawy, zapewniając zdolność posiadanych urządzeń wodociągowych i kanalizacyjnych do realizacji dostaw wody do odbiorców w wymaganych ilościach i pod odpowiednim ciśnieniem oraz dostaw wody i odprowadzania ścieków w sposób ciągły i niezawodny, jak i należyłą jakość doprowadzanej wody.

Ponad to na terenie miasta i Gminy Kietrz Spółka prowadzi działalność w obszarach:

- komunalnym – oczyszczanie terenów, utrzymanie zieleni, zimowe utrzymanie dróg gminnych
- mieszkaniowym – zarządzanie i administrowanie gminnym zasobem mieszkaniowym, komercyjne zarządzanie wspólnotami mieszkaniowymi



III. STRUKTURA ORGANIZACYJNA

I.

1. Organy Spółki

- Zgromadzenie Wspólników
 - jedynym właścicielem Spółki jest Gmina Kietrz posiadająca 100 % udziałów

- Rada Nadzorcza
 - Rada Nadzorcza Przedsiębiorstwa Komunalnego „HYDROKAN” liczy 3 członków, w roku 2025 skład osobowy kształtował się następująco:
 1. Urszula Brudkiewicz – Przewodnicząca Rady
 2. Kazimierz Bedryj – Członek Rady
 3. Izabela Mikołajczyk – Członek Rady
- Zarząd

Zarząd Przedsiębiorstwa Komunalnego „HYDROKAN” Sp. z o.o. jest jednoosobowy i stanowi go Prezes Zarządu. Na dzień 31.12.2025 roku Prezesem Zarządu jest Tomasz Złoczowski powołany do pełnienia funkcji od dnia 01.12.2022. Prezes Zarządu kieruje Spółką na podstawie obowiązujących przepisów prawa, postanowień Umowy Spółki, Regulaminu pracy Zarządu, uchwał i zarządzeń władz Spółki.

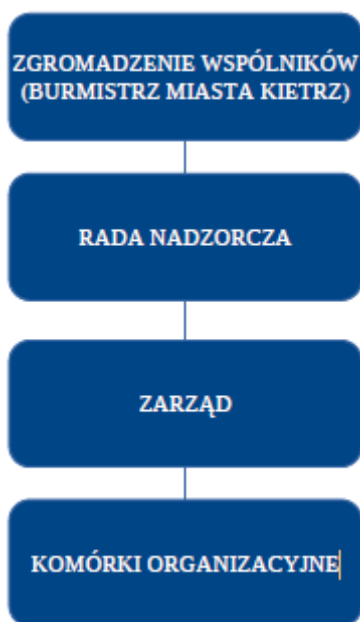

Obowiązująca struktura organizacyjna jest strukturą liniową, charakteryzującą się tym, że każdy podwładny ma jednego przełożonego, od którego otrzymuje polecenia, wskazówki oraz wytyczne, i przed którym odpowiada za wykonanie tych zadań. W wyniku szczegółowego podziału pracy, określonego w zakresach działania komórek organizacyjnych, w kartach stanowisk pracy, nastąpiło rozdzielenie celów i zadań przedsiębiorstwa.

W strukturze organizacyjnej występują stanowiska samodzielne.

Celem Regulaminu Organizacyjnego Przedsiębiorstwa Spółki jest zapewnienie sprawnego funkcjonowania Spółki poprzez określenie:

- struktury organizacyjnej,
- zakresu działań poszczególnych komórek organizacyjnych,
- zasad kierowania,

podziału uprawnień, obowiązków i odpowiedzialności osób zatrudnionych na stanowiskach kierowniczych i samodzielnych.

W zakresie bieżącej działalności gospodarczej, komórki organizacyjne Spółki zgrupowane są w następujących działach:

2. Komórki organizacyjne

- wodociągowo – kanalizacyjnym
- komunalnym
- mieszkaniowym
- administracyjny

SCHEMAT ORGANIZACYJNY

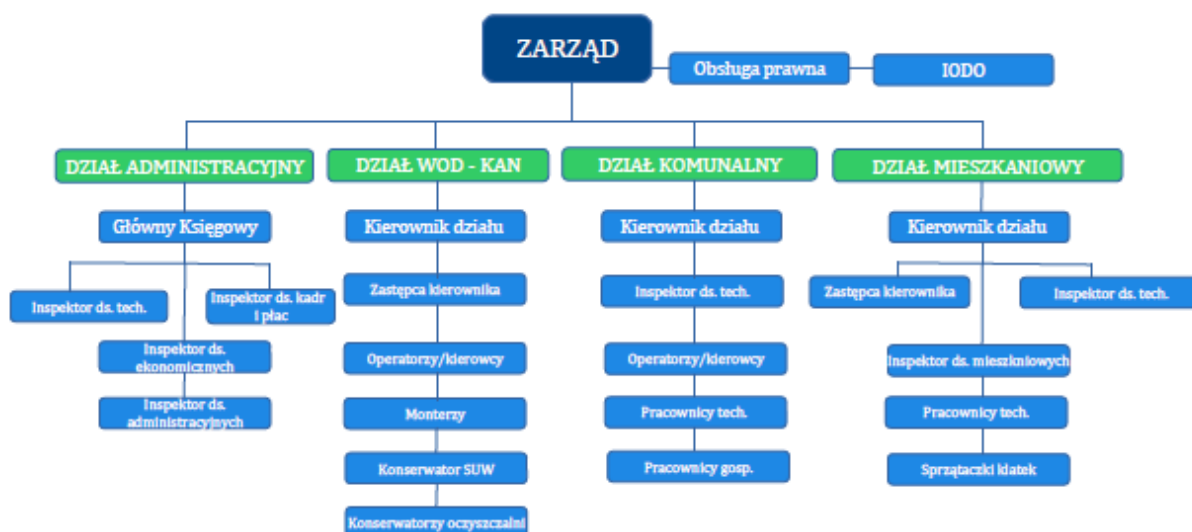

IV. STRUKTURA KADROWO – PŁACOWA SPÓŁKI

1. Zatrudnienie

Stan zatrudnienia na dzień 31 grudnia 2025 r. wyniósł 48 pracowników i zmniejszył się w stosunku do końca 2024 r. o sześć osób.

- Wodociągowo – kanalizacyjnym – **18 pracowników**
- Komunalnym – **12 pracowników**
- Mieszkaniowym – **10 pracowników**
- Finansowo – księgowym – **8 pracowników**

Razem - 48 pracowników /46 etatów

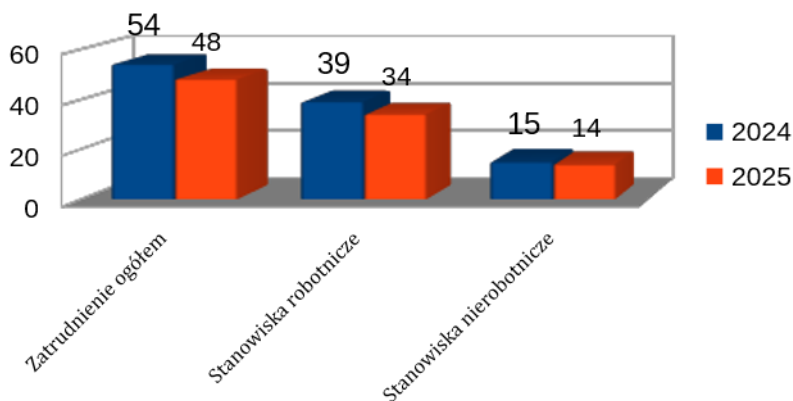

Wyszczególnienie	j.m.	2024	2025
Zatrudnienie ogółem	osoba	54	48
Stanowiska robotnicze	osoba	39	34
Stanowiska nierobotnicze	osoba	15	14
Zatrudnienie na stanowiskach robotniczych do zatrudnienia ogółem	%	72,72	70,83

Zatrudnienie 2014 - 2025

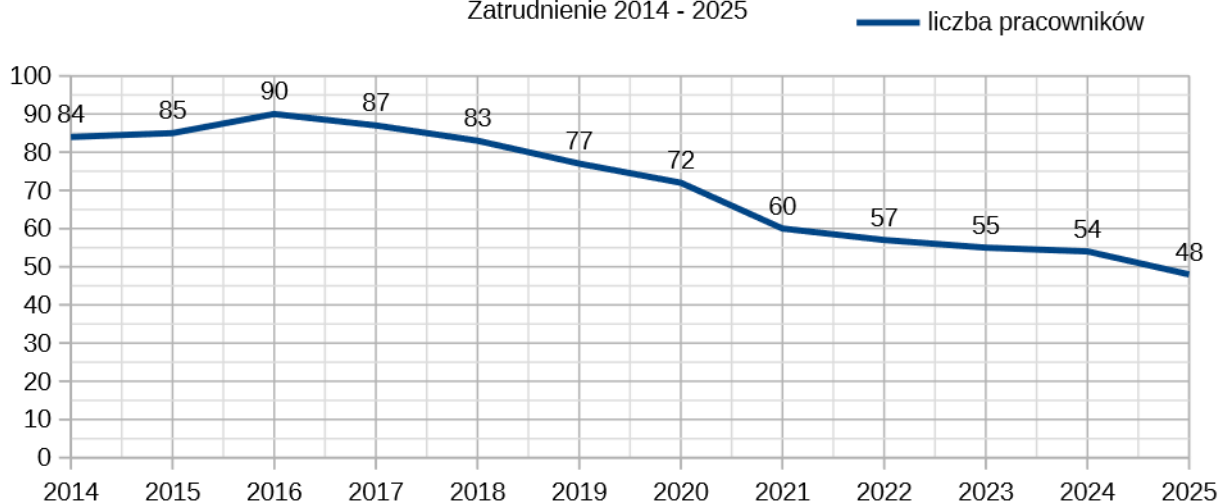

- **Struktura wykształcenia pracowników**

Zróżnicowanie struktury wykształcenia kadry Spółki przedstawione jest na poniższym wykresie i wynika z charakterystyki działalności Spółki



Wykształcenie	j.m.	2025	Udział
Wyższe	osoba	11	22,92%
Średnie	osoba	10	20,83 %
Zasadnicze zawodowe	osoba	21	43,75 %
Podstawowe	osoba	6	12,5 %
Razem	osoba	48	100 %

- **Struktura wiekowa pracowników**

Kadra Spółki, składa się przede wszystkim z pracowników długo związanych z pracodawcą, posiadających duże doświadczenie zawodowe.

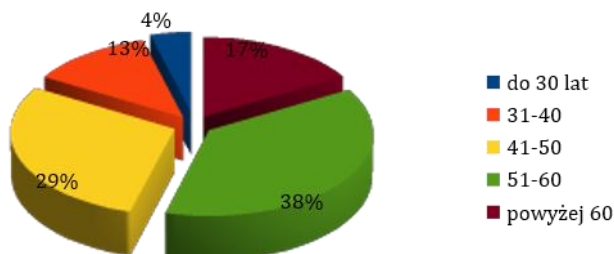

W strukturze wiekowej największą grupę stanowią pracownicy z przedziału wiekowego 51-60 i ich udział w całości wynosi 37,50%.

Wiek	j.m.	2025	Udział
do 30 lat	osoba	2	4,16 %
31-40	osoba	6	12,50 %
41-50	osoba	14	29,17 %
51-60	osoba	18	37,50%
powyżej 60	osoba	8	16,67 %
Razem	4osoba	48	100 %

- **Kształcenie i rozwój pracowników**

Spółka prowadzi politykę dostępności do szkoleń podnoszących kwalifikacje zawodowe pracowników. Przeprowadzone szkolenia związane były z zagadnieniami technicznymi i eksploatacyjnymi branży wodociągowo-kanalizacyjnej, z zagadnieniami formalno-prawnymi w prowadzeniu działalności gospodarczej oraz z kontaktami z otoczeniem zewnętrznym. Pracownicy uczestniczyli również w szkoleniach obowiązkowych z zakresu BHP oraz związanych ze

zmianą przepisów prawnych branży wodno-kanalizacyjnej, rachunkowością oraz prawem pracy.

- **Świadczenia socjalne**

Zakładowy Fundusz Świadczeń Socjalnych w Spółce jest tworzony i wykorzystywany zgodnie z obowiązującymi przepisami. W 2025 r. wykorzystany został m.in. na : dofinansowanie wypoczynku pracowników, na dodatki świąteczne dla pracowników i emerytów, na zapomogi bezzwrotne dla pracowników. W ramach ZFŚS zorganizowana została również impreza integracyjna dla pracowników.

- **Świadczenia na rzecz pracowników**

	2024 r.	2025 r.
- Zakładowy Fundusz Świadczeń Socjalnych	141.999,05	150.758,36
- za pranie i odzież roboczą	35.852,37	61.475,29
- posiłki profilaktyczne	10.773,93	16.825,45
- badania lekarskie	5.660,00	4.320,00
- szkolenia pracowników	2.085,19	3.499,60
- podróże służbowe	30.060,82	30.184,56
- napoje i środki spożywcze	10.454,02	8.750,38
- środki czystości	0	48,95
- pozostałe świadczenia na rzecz pracowników	824,23	600,00
RAZEM	237.709,61	276.462,59

Stan ZFŚS na początek roku **1.977,04 6.577,21**

- zwiększenia	141.999,05	150.758,36
- zmniejszenia	137.398,88	156.621,06
- w tym:		
- dofinansowanie dla dzieci: obozy i paczki mikołajowe	2.746,88	2.714,06
- wczasy pod gruszą	38.850,00	37.400,00

- bony towarowe	6.000,00	6.600,00
- prowizje bankowe	322	329,00
- Dzień Kobiet	1.600,00	2.400,00
- premia świąteczna	81.000,00	99.775,00
- działalność sportowo-rekreacyjna	6.880,00	7.400,00
- zapomogi	0	0
- inne	0,00	0,00
RAZEM	6.577,21	714,51

2. Wynagrodzenie

System wynagradzania w Spółce w 2025 roku oparty był o Kodeks pracy i obowiązujący w 2025 roku Regulamin wynagradzania.

Wynagrodzenia pracownicze stanowią 40,2% ogółem poniesionych kosztów. Średnia płaca brutto w 2025 r. wynosiła **6.393,94 zł** i była wyższa od średniej płacy w 2024 r. o 17,0 % (5.464,56 zł w 2024 r.).

Średnie wynagrodzenie w sektorze przedsiębiorstw w IV kwartale 2025 wynosiło – **9.197,79 zł brutto**

	2024	2025 r.
- płace bezpośrednie	3.364.549,43	3.666.776,25
- nagrody jubileuszowe	89.511,01	14.137,01
- odprawy emerytalne	37.385,60	61.110,52
- ekwiwalent za urlop	7.752,80	1.034,24
- wynagrodzenie chorobowe	50.581,17	31.479,17
- bezosobowy fundusz płac	282.740,38	310.181,83

- narzuty na wynagrodzenia	702.880,50	762.665,26
- Fundusz Świadczeń Socjalnych	141.999,05	150.758,36
- świadczenia na rzecz pracowników	65.649,74	95.519,67
OGÓLEM wynagrodzenia z narzutami	4.743.049,68	5.093.662,31

V. INFORMACJA O WYKONANIU PODSTAWOWEJ DZIAŁALNOŚCI

Przedsiębiorstwo Komunalne „HYDROKAN” w roku 2025 zajmowało się działalnością związaną z szeroko rozumianym zaspokajaniem potrzeb użyteczności publicznej i zadań własnych Gminy.

1. Główne obszary działalności Spółki w roku 2025 :

- usługi wodociągowo – kanalizacyjne
- usługi komunalne
- usługi w zakresie administrowania zasobami mieszkaniowymi
- działalność dodatkowa

1. Dział wodociągowo – kanalizacyjny

Przedsiębiorstwo Komunalne „HYDROKAN” sp. z o.o. w Kietrz w prowadzi działalność gospodarczą w zakresie zbiorowego zaopatrzenia w wodę i zbiorowego odprowadzania ścieków na terenie Gminy Kietrz od dnia 15 stycznia 2002 r. na podstawie:

- decyzji Zarządu Miejskiego w Kietrz z dnia 27 lutego 2002 r., znak: WKB-7037/1/2002 zezwalającej na prowadzenie zbiorowego zaopatrzenia w wodę i zbiorowego odprowadzania ścieków, zawierając

- Regulaminu - Uchwała Rady Miejskiej w Kietrz z dnia 29 grudnia 2020 r. w sprawie regulaminu dostarczania wody i odprowadzania ścieków na terenie Gminy Kietrz ogłoszona w dzienniku urzędowym województwa opolskiego w dniu 31 grudnia 2020 r., poz. 3717.

Zgodnie z decyzją przedmiot działalności przedsiębiorstwa stanowi:

- w zakresie zbiorowego zaopatrzenia w wodę, ujmowanie, uzdatnianie i dostarczanie wody usługobiorcom, z którymi zawarto umowę, za pomocą urządzeń wodociągowych,
- w zakresie zbiorowego odprowadzania ścieków: oczyszczanie i odprowadzanie ścieków dostarczonych przez usługobiorców, z którymi zawarto umowy, za pomocą urządzeń kanalizacyjnych.
- pobór i uzdatnianie wody (PKD 36.00. Z),
- rozprowadzanie wody (PKD 36.00.Z),
- odprowadzanie ścieków (PKD 37.00.Z).

Przedsiębiorstwo zobowiązane do prowadzenia na zasadach określonych w ustawie o zbiorowym zaopatrzeniu w wodę i zbiorowym odprowadzaniu ścieków oraz na warunkach ustalonych w przepisach wykonawczych do tej ustawy, a w szczególności do:

- zapewnienia wysokiej jakości świadczonych usług, niezawodności zbiorowego zaopatrzenia w wodę i zbiorowego odprowadzania ścieków,
- przestrzegania wymagań ograniczania szkodliwego oddziaływania na środowisko
- zapewnienia zdolność posiadanych urządzeń wodociągowych i urządzeń kanalizacyjnych do realizacji dostaw wody do odbiorców w wymaganych ilościach i pod odpowiednim ciśnieniem oraz dostaw wody i odprowadzania ścieków w sposób ciągły i niezawodny,
- zapewnić należyłą jakość wody przeznaczonej do spożycia przez ludzi, w tym wymagań bakteriologicznych, fizykochemicznych i organoleptycznych.

Przedsiębiorstwo Komunalne „HYDROKAN” sp. z o.o. w Kietrze na dzień 31.12.2025 obsługiwało sieć wodociągową o długości około 86,6 km (bez przyłączy). Sieć wodociągowa znajduje się we wszystkich miejscowościach Gminy. Sieć wodociągowa w ponad 65 % wykonana jest z PP/PVC pozostała część z rur stalowych i żeliwnych.

Miasto Kietrz jest zaopatrywane w wodę z ujęcia wód podziemnych w miejscowości Kietrz.

Tereny wiejskie Gminy Kietrz zaopatrywane są w wodę z 5 ujęć.

- Nowa Cerekiew
- Wojnowice
- Rozumice
- Chróscielów
- Dzierżysław

W skład infrastruktury wodociągowej wchodzi:

- studnie głębinowe
- stacje uzdatniania wody wraz z pompownią
- zbiorniki wyrównawcze
- sieci wodociągowe tranzytowe i rozdzielcze

Sprzedaż wody na przestrzeni ostatnich pięciu lat kształtuje się następująco:

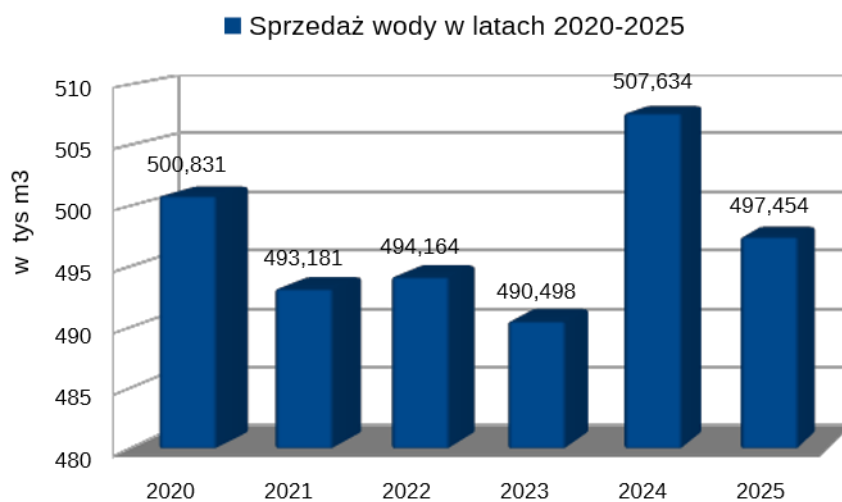

Sprzedaż wody za rok 2025 osiągnęła poziom 497,454 m³

W porównaniu do roku 2024 była niższa o 1,97 %

- Ceny i opłaty za wodę 2021-2025**

LP	Odbiorcy	Cena 2021	Cena 2022	Cena 2023	Cena 2024	Cena 2025
1	Gos. domo. i pozostali	4,77/5,15	4,85/5,24	4,92/5,31	5,31/5,73	5,43/5,86
2.		4,58/4,95	4,67/5,04	4,78/5,16	4,75/5,13	4,85/5,24

Do cen i stawek opłat określonych w taryfie dolicza się podatek od towarów i usług, 8 %

- W zakresie sprzedaży wody w ujęciu ilościowym Spółka osiągnęła w 2025 r. wyniki:**

	Rok 2024	Plan 2025 tyś m3	Rok 2025	Dynamika 4;2 [%]
	Wykonanie tyś m3		Wykonanie tyś m3	
Sprzedaż wody ogółem, w tym:	507,6	495	497,4	98,0
Miasto Kietrz	288,2	280	291,4	101,1
Teren wiejski	219,4	215	206,0	93,9

- W ujęciu finansowym wyniki kształtują się następująco:**

1	Rok 2024		Rok 2025		Dynamika 4;2[%]
	Wykonanie zł	%	Wykonanie zł	%	
2	3	4	5	6	
Sprzedaż wody ogółem, w tym:	2.596.562	62,3	2.676.974	58,5	103,1
Miasto Kietrz	1.470.752	-	1.569.661	-	106,7
Teren Wiejski	1.125.810	-	1.107.313	-	98,4

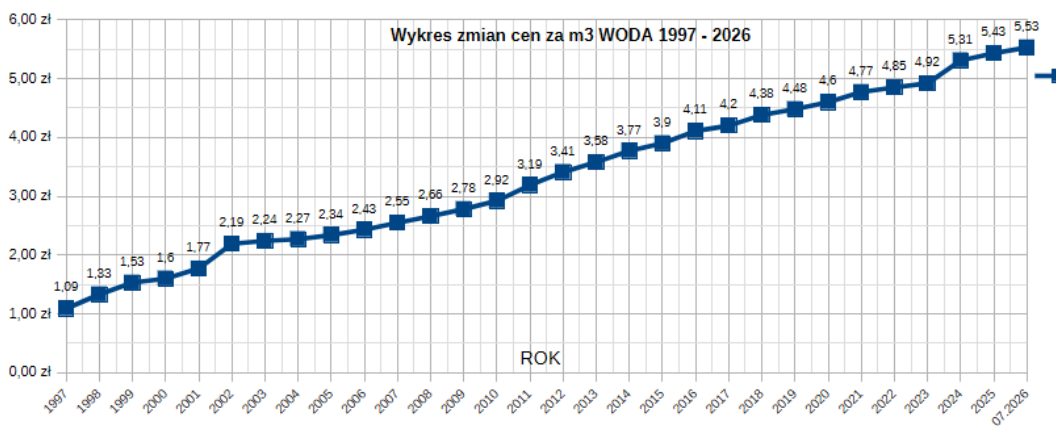

- **Działalność kanalizacyjna odpowiada za odbiór i oczyszczanie ścieków**

Przedsiębiorstwo Komunalne „HYDROKAN” sp. z o.o. w Kietrze na dzień 31.12.2025 r. obsługuje sieć kanalizacyjną znajdującą się miejscowościach Kietrz, Wojnowice, Lubotyń i Pilszcz. Gmina Kietrz jest skanalizowana częściowo. Ścieki sanitarne kanałami odprowadzana są grawitacyjnie do przepompowni ścieków, skąd przepompowywane są do istniejących oczyszczalni. Część miasta Kietrz oraz części miejscowości wiejskich Wojnowice, Lubotyń i Pilszcz obsługiwane są przez mechaniczno-biologiczne oczyszczalnie ścieków zgodnie posiadanymi pozwoleniami.

Sprzedaż usług kanalizacyjnych, ilości odebranych ścieków na przestrzeni ostatnich pięciu lat kształtuje się następująco :

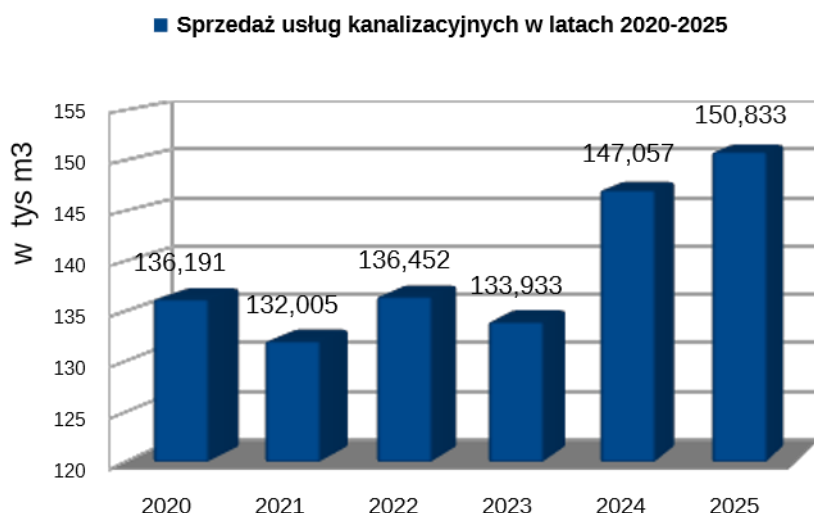

Sprzedaż usług kanalizacyjnych w roku 2025 osiągnęła poziom 150.833 m³

W porównaniu do roku 2024 była większa o 2,6 %

- **Ceny i opłaty za usługi kanalizacyjne 2021-2025**

LP	Odbiorcy	Wyszczególnienie	Cena 2021	Cena 2022	Cena 2023	Cena 2024	Cena 2025
1	Gos. Domo.	Cena za m ³ /ścieków	6,87/7,42	6,96/7,52	7,07/7,64	8,88/9,59	8,94/9,66
2.	pozostali	Stawka opłaty abonam	4,31/4,65	4,40/4,75	4,51/4,87	4,54/4,90	4,89/5,28

Do cen i stawek opłat określonych w taryfie dolicza się podatek od towarów i usług, 8 %

Do cen i stawek opłat określonych w taryfie dolicza się podatek od towarów i usług, 8 %

- W zakresie sprzedaży usług kanalizacyjnych w ujęciu ilościowym Spółka osiągnęła w 2025 r. wyniki:

	Rok 2024	Plan 2025 tyś m3	Rok 2025	Dynamika 4;2 [%]
	Wykonanie tyś m3		Wykonanie tyś m3	
Sprzedaż usług kanalizacyjnych ogółem, w tym:	147,1	147	150,8	102,5
Miasto Kietrz	134,3	134	138,2	102,9
Teren wiejski	12,8	13	12,6	98,4

- W ujęciu finansowym wyniki kształtują się następująco.

	Rok 2024		Rok 2025		Dynamika 4;2[%]
	Wykonanie zł	%	Wykonanie zł	%	
Sprzedaż usług kanalizacyjnych ogółem, w tym:	1.180.008,88	28,3	1.342.715,77	29,3	113,8

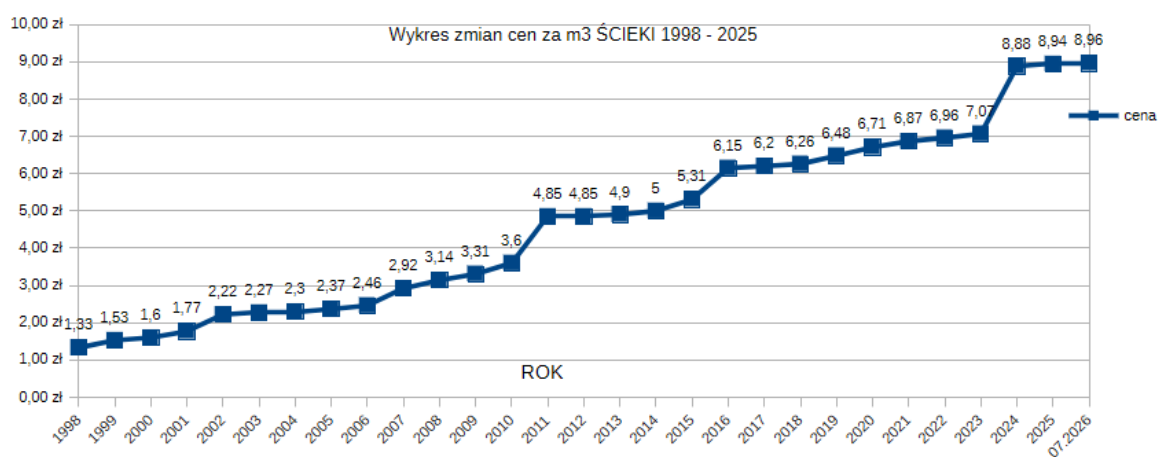

- Dodatkowe przychody w obszarze wodno-kanalizacyjnym**

	Rok 2024		Rok 2025		Dynamika 4;2[%]
	Wykonanie zł	%	Wykonanie zł	%	
1	2	3	4	5	6
Opłata abonamentowa	171.744	4,1	201.086	4,4	117,1
Wywóz nieczystości płynnych	219.785	5,3	358.777	7,8	163,2

• **Struktura przychodów finansowych działu wodociągowo – kanalizacyjnego**

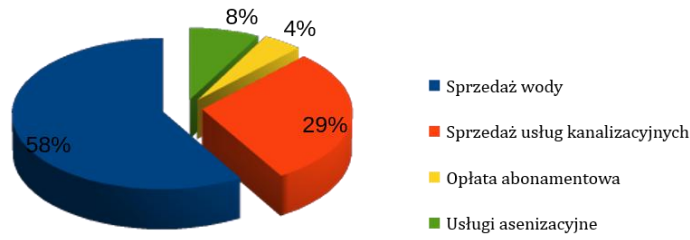

• **Stan zatrudnienia w dziale wodociągowo – kanalizacyjnym na dzień 31.12.2025 r. wynosi 18 pracowników.**

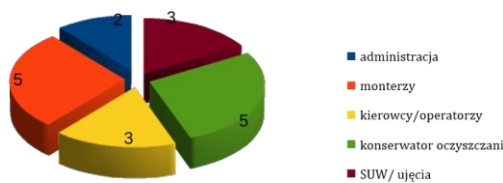

• **Spółka przeprowadziła w 2024 roku w zakresie sieci wodociągowo - kanalizacyjnej następujące prace :**

1. **Prace wykonane na sieciach wodociągowo-kanalizacyjnych:**

a. sieć wodociągowa:

- wymiana i konserwacja zasuw sieciowych – **11 szt.**
- wymiana i konserwacja zasuw przyłączeniowych – **9 szt.**
- wymieniona hydrantów – **10 szt.**

b. sieć kanalizacji sanitarnej:

- remonty, wymiany studni kan. sanitarnych: **2 szt.**

c. gospodarka wodomierzowa

- wymienione wodomierze – **243 szt.**

1. **Prace eksploatacyjne:**

- a. przeglądy hydrantów – **13 szt.**
- b. prace konserwacyjne

Ujęcie wody Rozumice – remont pomp głębinowych systemu pomiaru ilości wody

Oczyszczalnia ścieków Kietrz – remont areatorów (przewijanie silników, regeneracja stopy, regeneracja przekładni), naprawa biobloku oraz dróg komunikacyjnych

Ujęcie wody, hydroforownia Wojnowice – wdrożenie zasilania ciśnieniowego na grawitacyjnej sieci wodociągowej

Oczyszczalnia ścieków Lubotyń – odmulanie odbiornika ścieków

Oczyszczalnia ścieków Pilszcz – remont pompy ścieków

Zbiornik i pompownia wody Nasiedle - czyszczenie i malowanie hydroforów, czyszczenie i malowanie włączów zbiornika wody, wymiana fragmentów ogrodzenia

Oczyszczalnia Wojnowice – remont studzienki pomiarowej oczyszczalni, remont pompy ścieków

Ujęcie wody w Chróscielowie – remont mieszacza wodono-powietrznego

1. **Awarie na sieciach wodociągowo - kanalizacyjnych:**

- a. sieć wodociągowa
 - sieć – **22**
 - przyłącza – **16**
- b. sieć kanalizacji sanitarnej
 - sieć – **5**
 - przyłącza - **2**

1. Inwestycje na sieciach wodociągowo-kanalizacyjnych:

- a. sieć wodociągowa:
 - przebudowane sieci - **550 mb** (ul. Kilińskiego Kietrz)
 - przebudowane sieci - **337 mb** (ul. Prusa Kietrz)

- przebudowa sieci Chróscielów – Nasiedle -**1227 mb**
- przebudowa sieci Kozłówki – **1089 mb**

- zamontowane zasuwy: **7 szt.**
- zamontowane hydranty ppoż.: **3 szt.**
- wymienione przyłącza: **35 szt.**
- wymienione zasuwy przyłączeniowe – **37 szt.**

2. Obsługę interesantów w zakresie załatwiania spraw formalnych

- wydane warunki przyłączenia do sieci wodociągowej – **36**
- wydane warunki przyłączenia do sieci kanalizacji sanitarnej – **6**
- uzgodnienia branżowe – **10**
- wydane warunki przebudowy / remontu istniejących przyłączy wodociągowych/ kanalizacyjnych: **15**

2. Bezpieczeństwo jakości wody

Zapewnienie bezpieczeństwa zdrowej i czystej wody dla mieszkańców jest priorytetem naszej Spółki. Bieżące analizy jakości wody są prowadzone przez GBA POLSKA Sp. z o.o. z siedzibą w Warszawie przy ul. Mochtyńskiej 65, 03-289 Warszawa z częstotliwością zgodnie z rozporządzeniem Ministra Zdrowia z dnia 29 marca 2007 r. w sprawie jakości wody przeznaczonej do spożycia przez ludzi (Dz. U. Nr 61, poz 417) oraz kontrolnie przez Państwowy Powiatowy Inspektorat Sanitarny w Głubczycach.

W ramach monitoringu kontrolnego i przeglądowego harmonogram badań, sporządzony zgodnie z Rozporządzeniem Ministra Zdrowia z dnia 7 grudnia 2017 r. w sprawie jakości wody przeznaczonej do spożycia przez ludzi (Dz. U. poz. 2294), opiniowany i akceptowany przez PPIS w Głubczycach stanowił o następującej liczbie badań wody:

- badania wykonane przez PPIS w Głubczycach – **48**

- kontrolne badania wewnętrzne – **26**
- dodatkowo poza harmonogramem przeprowadzono badania w ilości – **15**

Kontrola jakości wody przeprowadzana jest w aspektach zanieczyszczeń mikrobiologicznych, fizykochemicznych oraz pozostałych istotnych parametrów.

Zanieczyszczenia wody w roku 2025:

Krótkotrwałe zanieczyszczenia mikrobiologiczne które na podstawie oceny ryzyka zdrowotnego, ilości zanieczyszczonych próbek oraz miejsca zanieczyszczenia uznano, że występujące przekroczenia nie stanowiły zagrożenia dla zdrowia konsumentów, przy jednoczesnym podjęciu działań naprawczych. W konsekwencji natychmiastowo podjętych czynności naprawczych przekroczenie zostały wyeliminowane. Jakość wody została doprowadzona do obowiązujących norm.

- Brak decyzji Państwowego Powiatowego Inspektora Sanitarnego w Głubczycach stwierdzających zanieczyszczenie wody z wodociągów na terenie gminy Kietrz.

Opłaty stałe i zmienne

Opłata za usługi wodne za pobór wód składa się z opłaty stałej oraz opłaty zmiennej uzależnionej od ilości wód pobranych. Ustawa – Prawo wodne z dnia 20 lipca 2017 r. art. 270 Dz.U.2023.1478 t.j.

W 2025 r Spółka dokonała opłat z usługi wodne na rzecz Państwowego Gospodarstwa Wodnego Wody Polskie :

- **opłaty stałe – 18 563,00 zł**
- **opłaty zmienne – 83 176,00 zł**

2. Obszar komunalny

Dział komunalno w Spółce jest obszarem, którego przedmiotową działalnością jest realizacja zadań o charakterze użyteczności publicznej, zaspokajające potrzeby gminnej wspólnoty w zakresie :

- utrzymanie czystości i porządku na terenie miasta
 - urządzenie i utrzymanie zieleni miejskiej
 - zimowe utrzymanie dróg gminnych, parkingów, chodników
 - usługi związane z wywozem odpadów komunalnych z terenów niezamieszkałych
 - roboty dodatkowe-ogólnobudowlane
- **Stan zatrudnienia w dziale komunalnym na dzień 31.12.2025 r. wynosi 12 pracowników.**

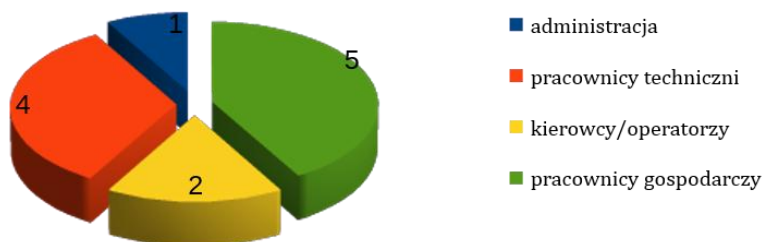

- Ze sprzedaży usług komunalnych Spółka osiągnęła w roku 2025 następujące wyniki

Nazwa usługi	Wykonanie 2024	%	Wykonanie 2025	%	Dynamika 4:2 [%]
Oczyszczanie miasta	324.562	17,3	361.111	18,2	111,3
Wywóz nieczystości stałych	470.562	25,1	529.630	26,7	112,6
Akcja Zima	89.575	4,8	106.044	5,3	118,4

Zieleń miejska	140.595	7,5	157.407	7,9	112,0
Usługi odpłatne	847.114	45,3	833.776	41,9	98,4
Razem:	1.872.408	100,0	1.987.968	100,0	106,2

- **Struktura przychodów finansowych działu komunalnego**

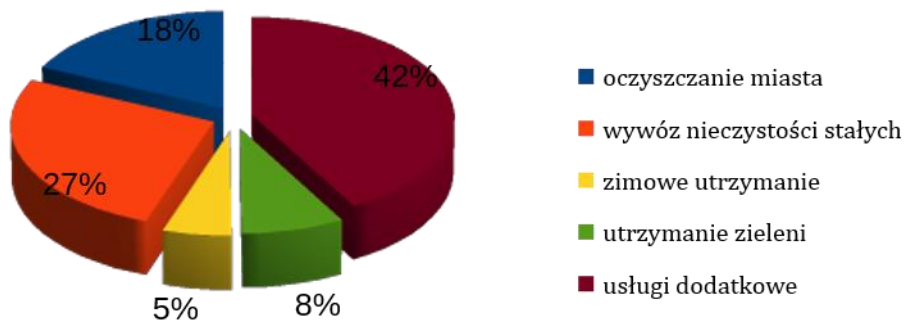

Usługi odpłatne realizowane przez Spółkę w roku 2025 to w szczególności:

1. Umowy zawarte z Gminą:

- Przebudowa chodnika przy ul. Fabrycznej 1-3 – **105.691,05 zł**
- Przebudowa placu pod miejsca postojowe przy Zespole Szkół w Kietrze – **105.691,05 zł**
- Budowa miejsc postojowych ul. Głowackiego – **40.125,41 zł**
- Budowa pracowni pod chmurką - **40.632,29 zł**
- Utwardzenie drogi gminnej Wojnowice – etap I – **21.300,00 zł**
- Remont ogrodzenia przy budynku OSP w Kietrze – **16.260,16**
- Pozostałe prace remontowe – **109 836,49**

-suma **439.536,45 zł**

- **Pozostałe usługi zrealizowane na zlecenie podmiotów zewnętrznych takich jak:**

- Wykonanie instalacji ppoż w miejscowości Biała – **33 500,00 zł**
- wykonanie przyłączy wodociągowo / kanalizacyjnych – **43 615,00 zł**
- usług transportowe – **59 730 ,00 zł**

- suma **394 239,55 zł**

VIII. OCHRONA ZDROWIA

W 2025 roku Gminny Zespół Lecznictwa Otwartego w Kietrze świadczył usługi w zakresie:

1. podstawowej opieki zdrowotnej,
2. ambulatoryjnej opieki specjalistycznej,
3. świadczeń pielęgnacyjnych i opiekuńczych w zakresie pielęgniarstwa długoterminowego
4. rehabilitacji ambulatoryjnej
5. programów zdrowotnych

od1. W ramach **podstawowej opieki zdrowotnej** świadczenia udzielano w Przychodni Rejonowej w Kietrze, w Wiejskim Ośrodku Zdrowia w Dzierżysławiu, Wiejskim Ośrodku Zdrowia w Nasiedlu i Wiejskim Ośrodku Zdrowia w Pilszczu. Ilości udzielonych porad:

Przychodnia Rejonowa w Kietrze- 33785 porad

Wiejski Ośrodek Zdrowia w Dzierżysławiu- 869 porad

Wiejski Ośrodek zdrowia w Pilszczu- 586 porad

Wiejski Ośrodek Zdrowia w Nasiedlu- 632 porady

Łącznie w ramach podstawowej opieki zdrowotnej udzielono 37 905 porad.

Udzielono 520 porad w ramach wizyt domowych, zaszczepiono 1469 osób dorosłych i dzieci, wykonano 531 badania przesiewowe i bilansowe dzieci, wykonano 3406 świadczeń w ramach higieny szkolnej oraz 11524 świadczeń pielęgniarstwa w opiece środowiskowej, 9267 świadczeń pielęgniarstwa w gabinetach zabiegowych, 139 wizyt patronażowych oraz 227 edukacji przedporodowych.

Od2. W zakresie **ambulatoryjnej opieki specjalistycznej** udzielono świadczenia w poradni:

Neurologicznej- 782 porady

Ginekologiczno-położniczej - 2749 porad i zabiegów

Chirurgii ogólnej- 1405 porad i zabiegów

Okulistycznej- 1849 porad i zabiegów

Otolaryngologicznej- 1049 porad i zabiegów

Chirurgii urazowo- ortopedycznej- 2041 porad i zabiegów

Urologicznej- 1886 porad i zabiegów

Łącznie w 2025 roku udzielono w poradniach specjalistycznych 11 761 porad .

Od3. Świadczenia pielęgnacyjne i opiekuńcze w ramach **pielęgniarskiej opieki długoterminowej domowej** wykonywane są przez pielęgniarki w domu pacjenta. Pielęgniarka może sprawować opiekę na sześcioma pacjentami , którzy zostali zakwalifikowani do tego rodzaju opieki przez lekarza rodzinnego. Do opieki takiej kwalifikują się osoby, które wg tzw. skali Barthel uzyskały max 40 pkt.

Osobom tym udzielono **26 680** świadczeń.

Od. 4 W ramach **rehabilitacji leczniczej** zabiegi wykonywane są w Gabinetach rehabilitacyjnych mieszczącym się na ul. Wojska Polskiego 21. W zakresie masażu udzielono **3057** świadczeń oraz wykonano **12 819** zabiegów fizjoterapeutycznych.

Nasi pacjenci mogą korzystać również bezpłatnie z programów profilaktycznych, Programu profilaktyki chorób układu krążenia, programu profilaktyki raka szyjki macicy.

Z programów tych skorzystało

- Program chorób układu krążenia oraz Moje zdrowie- 114 osób
- Program profilaktyki chorób raka szyjki macicy – 658 osób

We wszystkich wymienionych zakresach świadczeń medycznych (poza rehabilitacją) pacjenci dodatkowo korzystają bezpłatnie z diagnostyki laboratoryjnej, badań ultrasonograficznych, diagnostyki obrazowej rtg.

- W 2025 roku w pracowni RTG z diagnostyki obrazowej skorzystało **1628** osób wykonano **3032** badania.
- Badania ultrasonograficzne wykonane są przez naszych lekarzy oraz u zewnętrznych podwykonawców – łącznie wykonano 5411 badań USG
- w ramach diagnostyki laboratoryjnej (w Przychodni znajduje się punkt pobrania materiału do badań, natomiast badania wykonuje firma Diagnostyka) wykonano **57 180** badań.

IX. POMOC SPOŁECZNA

Beneficjentami środowiskowej pomocy społecznej w 2025 r. było 235 osób, w tym 63 osoby w wieku 0-17, oraz 142 osób w wieku produkcyjnym i 30 osób w wieku poprodukcyjnym. Główne powody przyznawania świadczeń z pomocy społecznej to:

- bezrobocie- w 112 przypadkach,
- ubóstwo- w 91 przypadkach,
- niepełnosprawność- w 61 przypadkach,
- długotrwała lub ciężka choroba- w 14 przypadkach,
- bezradność w sprawach opiekuńczo-wychowawczych i prowadzenia gospodarstwa domowego - w 1 przypadkach.

W ramach realizacji świadczeń z pomocy społecznej objęto wsparciem:

- 30 osób w formie zasiłku stałego (340 świadczeń)
- 91 rodzin w formie zasiłku okresowego (749 świadczeń)
- 143 rodziny w formie zasiłku celowego
- 18 osób było objętych wsparciem w formie usług opiekuńczych
- z programu „Pomoc państwa w zakresie dożywiania „ skorzystało 200 osób w tym 63 dzieci.
- w ramach programu „Asystent osobisty osoby z niepełnosprawnością -edycja 2025” objęto wsparciem 36 osób niepełnosprawnych-pomoc w formie paczek żywnościowych w ramach współpracy z Opolski Bankiem Żywności otrzymało 238 osób.

W ramach świadczeń rodzinnych i opiekuńczych zrealizowano w 2025 roku 6620 świadczeń na kwotę 4.255.565,46 zł, 252 świadczenia z funduszu alimentacyjnego na kwotę 125.549,93 zł, oraz 58 świadczeń wychowawczych na kwotę 23.324,60 zł

Świadczeniami w formie dodatków mieszkaniowych objęto 65 gospodarstwa domowe . .

Wydatki Miejskiego Ośrodka Pomocy Społecznej w Kietrze w roku 2025 wyniosły łącznie 11.425.514,53 zł, z czego na świadczenia 8990568,00 zł ,co stanowiło 80 % całości wydatków.

X. DZIAŁALNOŚĆ INWESTYCYJNA

Infrastruktura drogowa w gminie obejmowała na 1 stycznia 2025 r. 48,8 km dróg. Na dzień 31 grudnia 2025 r. długość dróg w gminie wynosiła 50,6 km. Drogi asfaltowe stanowiły na początku i na końcu 2025 r. 53 % wszystkich dróg. Drogi utwardzone stanowiły w poprzednim roku 69 %. Wszystkie drogi gminne zaliczane są do klasy technicznej D. Według Systemu Oceny Stanu Nawierzchni:

- 64 % nawierzchni dróg otrzymało ocenę dostateczną,
- 17 % nawierzchni dróg otrzymało ocenę dobrą,
- 19 % nawierzchni dróg otrzymało ocenę bardzo dobrą.

W gminie zrealizowano w 2025 r. następujące inwestycje:

Miejscowość	Nazwa zadania	Wartość zadania	Uwagi
Kietrz	Przebudowa odcinka ul. Kilińskiego w Kietrz	278 426,95 zł	-
Kietrz	Przebudowa drogi dojazdowej (dz. Nr 1238 i 1239/2) do gruntów rolnych w Kietrz	443 110,63 zł	dofinansowanie z FOGR w kwocie 250 803,66 zł
Kietrz Chróścielów	Przebudowa i remont na terenie Gminy Kietrz (ul. Prusa w Kietrz i droga gminna w Chróścielowie)	2 087 394,34 zł	dofinansowanie z funduszu Polski Ład w kwocie 1 480 000,00 zł
Kietrz	Termomodernizacja budynku remizy strażackiej w Kietrz	239 811,11 zł	dofinansowanie z WFOŚ i GW w Opolu w kwocie 195 454,71 zł
Kietrz	Przebudowa istniejącego placu zabaw przynależnego do Samorządowego Żłobka w Kietrz	172 242,00 zł	dofinansowanie z Resortowy program „Aktywne Place Zabaw” 2025 w kwocie 172 242,00 zł
Kietrz	Przebudowa chodnika przy budynku ul. Fabryczna 1-3 w Kietrz	58 548,00 zł	-
Kietrz	Przebudowa drogi wewnętrznej (dz. nr 1897/2) w Kietrz	49 999,99 zł	-

Kietrz	Przebudowa odcinka drogi wewnętrznej (dz.nr 2442/30) w Kietrz	36 900,00 zł	partycypacja w kosztach przez Bank Spółdzielczy w Raciborzu w kwocie 36 900,00 zł
Kietrz	Modernizacja nawierzchni odcinka ul. Sportowej w Kietrz	67 000,00 zł	-
Kietrz	Przebudowa rowu melioracyjnego dz. Nr 1645 w Kietrz	23 000,00 zł	-
Kietrz	Pracownia pod chmurką urządzona w Zespole Szkół w Kietrz	49 977,72 zł	dofinansowanie z WFOŚ i GW w Opolu w kwocie 49 977,72 zł
Kietrz	Budowa oświetlenia ul. Langenowskiej w Kietrz – etap I	83 870,00 zł	-
Kietrz	Montaż ogrodzenia i elementów małej architektury w parku im. R. Henkesa w Kietrz, w ramach zadania p.n.: „Budowa placu zabaw w parku Henkesa w Kietrz”	19 803,00 zł	-
Kietrz	Wykonanie ogrodzenia placu zabaw przy skrzyżowaniu ulic Reja i Kołłątaja w Kietrz	24 600,00 zł	-
Kietrz	Budowa miejsc postojowych przy drodze wewnętrznej (dz. Nr 1980) w Kietrz.	49 354,25 zł	-
Rozumice	Rewitalizacja ruiny kościoła oraz placu wokół niej	514 983,01 zł	dofinansowanie z funduszu Polski Ład w kwocie 500 000,00 zł
Rozumice	Umocnienie rowu przydrożnego przy drodze wewnętrznej dz. Nr 505/2 w Rozumicach	24 969,00 zł	-
Nowa Cerekwia	Umocnienie rowy przydrożnego przy drodze transportu rolnego (dz. Nr 785) w Nowej Cerekwi	39 975,00 zł	-
Nowa Cerekwia	Termomodernizacja budynku remizy strażackiej w Nowej Cerekwi	24 547,75 zł	dofinansowanie z WFOŚ i GW w Opolu w kwocie 23 932,75zł
Kozłówki	Remont odcinka kanalizacji deszczowej w miejscowości Kozłówki	13 284,00 zł	-
Nasiedle	Termomodernizacja budynku remizy strażackiej w Nasiedlu	60 435,56 zł	dofinansowanie z WFOŚ i GW w Opolu w kwocie 59 820,56 zł

Nasiedle	Przebudowa części dachu na remizie strażackiej w Nasiedlu	57 830,12 zł	-
Pilszcz	Termomodernizacja budynku remizy strażackiej w Pilszczu	61 450,60 zł	dofinansowanie z WFOŚ i GW w Opolu w kwocie 60 835,60 zł
Pilszcz	Budowa oświetlenia ulicznego w postaci lamp solarnych (7 szt.) na terenie sołectwa Pilszcz.	34 993,50 zł	-
Ściborzycze Wielkie	Termomodernizacja budynku remizy strażackiej w Ściborzycach Wielkich	67 536,33 zł	dofinansowanie z WFOŚ i GW w Opolu w kwocie 58 921,33 zł
Dzierżysław	Termomodernizacja budynku remizy strażackiej w Dzierżysławiu	82 071,50 zł	dofinansowanie z WFOŚ i GW w Opolu w kwocie 81 456,50 zł
Wojnowice	Termomodernizacja budynku remizy strażackiej w Wojnowicach	20 193,55 zł	dofinansowanie z WFOŚ i GW w Opolu w kwocie 19 578,55 zł
Gmina Kietrz	Dobudowa punktów oświetlenia ulicznego na terenie Gminy Kietrz	110 000,00 zł	-
Gmina Kietrz	Zwiększenie efektywności energetycznej w budynkach użyteczności publicznej będących własnością Gminy Kietrz	3 432 550,72 zł	dofinansowanie z funduszu Polski Ład w kwocie 2 940 000,00 zł

Wiązały się one z poniesieniem w 2025 roku kosztów w wysokości 8 172 304,89 zł. Długość czynnej sieci wodociągowej na koniec 2025 r. wynosiła 105,9 km. W przypadku sieci kanalizacyjnej dane przedstawiają się następująco:

- długość sieci kanalizacji sanitarnej wynosiła 14,2 km,
- długość sieci kanalizacji deszczowej wynosiła 13,8 km.

Na dzień 31 grudnia 2025 r. istniało 2290 przyłączy sieci wodociągowej i 559 przyłączy sieci kanalizacji sanitarnej.

Realizacja projektów miękkich i inwestycyjnych w roku 2025

L.p.	Nazwa zadania	Informacja o projekcie i realizacji	Termin realizacji zgodnie z zapisami umowy o dofinansowanie	Kwota kwalifikowalna	Kwota dofinansowania	Źródło dofinansowania
1	Renowacja części dachu kościoła pw. Św. Tomasza w Kietrz	W zakresie inwestycji przewidziano kompleksową konserwację i remont części dachu kościoła i dotyczył: demontażu istniejącego pokrycia z blachy stalowej, zużytych rynien, rur spustowych oraz obróbek blacharskich, zabezpieczenia dachu folią paroizolacyjną w okresie realizacji robót, wykonania zabiegów antygrzybiczych i dezynfekcji konstrukcji dachowej poprzez dwukrotne smarowanie preparatami solowymi, impregnacji ogniochronnej, wymiany uszkodzonych belek stropowych i wzmacnianie połączeń konstrukcyjnych, wymiana zniszczonych elementów konstrukcyjnych, montażu pasów nadrynnowych i podrynnowych, deskowania dachu, wykonania nowego systemu odwodnienia dachu, ułożenia maty separacyjnej, wykonania pokrycia z blachy miedzianej na rąbek stojący (116,41m ²) – Gmina pozyskała środki z dofinansowania i przekazała dotację 100% wartości inwestycji.	04.06.2024 – 15.04.2025	1 000 000,00 zł	980 000,00 zł	Rządowy Program Odbudowy Zabytków
2	Zwiększenie efektywności energetycznej w budynkach użyteczności publicznej będących własnością Gminy	Przebudowa budynków Świetlic Wiejskich: Ściborzyce Wielkie, Wojnowice, Ludmierzyce, Pilszcz, Chróścielów, Dzierżysław.	26.07.2024 – 02.02.2025	3 329 328,92 zł	2 940 000,00 zł	Program Rządowy Fundusz Polski Ład: Edycja 6PGR

	Kietrz					
3	Budowa, rozbudowa i przebudowa oczyszczalni ścieków w Kietrz – etap I	W zakresie inwestycji jest całkowita przebudowa oczyszczalni ścieków w Kietrz.	19.09.2024 – 30.06.2026	8 570 640,00 zł	8 000 000,00 zł	Program Rządowy Fundusz Polski Ład: Edycja 8
4	Przebudowa i remont dróg na terenie Gminy Kietrz	Przebudowa i remont dróg na terenie Gminy Kietrz, a w szczególności w zakresie wymiany nawierzchni w miejscowości Chróścielów oraz w zakresie jezdni i chodnika w miejscowości Kietrz przy ul. Prusa	20.09.2024 – 25.06.2025	1 918 714,35 zł	1 480 000,00 zł	Program Rządowy Fundusz Polski Ład: Edycja 8
5	Rewitalizacja ruin kościoła oraz placu wokół niej	<p>W ramach prac przewiduje się:</p> <ul style="list-style-type: none"> - usunięcie gruzu, kamieni i ziemi z budynku, - podmurowanie uszkodzonych ścian w części prezbiterium i naw, - usunięcie roślinności i cegieł wraz z wyrównaniem korony muru wieży, - usunięcie roślinności i dachówek z gzymsu, - usunięcie roślinności i cegieł wraz z wyrównaniem korony muru ścian, - odtworzenie nadproży nad otworami okiennymi oraz fragmentu ściany, - odtworzenie gzymsu wieńczącego na koronie muru ścian, - wykonanie wieńca żelbetowego, - zabezpieczenie korony murów ścian obróbką blacharską, 	25.04.2025 – 25.11.2025	514 983,01zł	500 000,00zł	Rządowy Program Odbudowy Zabytków

		- roboty towarzyszące.				
6	Przebudowa drogi dojazdowej do gruntów rolnych w obrębie Kietrz	Przebudowa (modernizacja) istniejącej drogi wewnętrznej prowadzącej od skrzyżowania z drogą wojewódzką nr 416 relacji Racibórz – Krapkowice do gruntów rolnych sąsiadujących z drogą wewnętrzną. Przebudowa nie wymaga zmiany pasa drogowego i polega na: 1. przebudowie odcinka drogi o długości 400m wraz z wymianą podbudowy drogi; 2. przebudowie odcinka drogi o długości 590m z dołożeniem dodatkowej warstwy jezdni.	16.07.2025 – 02.10.2025	443 110,63zł	250 803,66zł	Fundusz Ochrony Gruntów Rolnych
7	Cyberbezpieczeństwo w Gminie Kietrz	Wsparcie w zakresie zwiększenia poziomu bezpieczeństwa informacji (zakup urządzeń, audyt, szkolenia)	11.07.2024 – 11.01.2026	805 784,50 zł	655 110,00 zł	Fundusze Europejskie na Rozwój Cyfrowy 2021-2027 i budżet państwa
8	Zrównoważona mobilność mieszkańców Subregionu Południowego	- Budowa ścieżki pieszo-rowerowej w ciągu ul. Matejki - Budowa drogi pieszo-rowerowej łączącej ul. Matejki z ul. Długą i parkingiem typu Parkuj i Jedź - Budowa parkingu typu Parkuj i Jedź przy ul. Długiej wraz z infrastrukturą techniczną - Montaż wiaty rowerowej i stacji napraw rowerów przy budowanym parkingu typu Parkuj i Jedź przy ul. Dłu-	27.06.2025 – 31.12.2026	2 238 202,71zł	1 902 472,31zł	Fundusze Europejskie dla Opolskiego 2021-2027

		giej.				
9	Gmina Głucholazy, Gmina Branice, Gmina Kietrz i Powiat Prudnicki razem dla poprawy efektywności energetycznej budynków użyteczności publicznej	Zwiększenie efektywności energetycznej Wiejskiego Domu Kultury w Nowej Cerekwi.	29.08.2025 – 31.12.2026	1 841 571,76zł	1 565 335,99zł	Fundusze Europejskie dla Opolskiego 2021-2027 oraz Europejski Fundusz Rozwoju Regionalnego
1	Zapewnienie funkcjonowania Klubu Senior + w Kietrz przy ul. Kościuszki 14	Wsparcie i zapewnienie funkcjonowania klubu Senior +	01.01.2025 – 31.12.2025	25 434,00 zł	37 366,00 zł	Program Wieloletni „Senior+” na lata 2021-2025 Edycja 2025
1	Przebudowa istniejącego placu zabaw przynależącego do Samorządowego Żłobka w Kietrz	W ramach zadania wykonano: - przełożenie istniejącego fragmentu ogrodzenia - wykonanie fragmentu nowego ogrodzenia - obłożenie schodów drewnianymi okładzinami - demontaż istniejących urządzeń - montaż nowych urządzeń - montaż obiektów małej architektury	01.01.2025 – 31.12.2025	172 242,00 zł	172 242,00 zł	Resortowy program „Aktywne Place Zabaw” 2025 środki z Funduszu Pracy
1	Mimo przeciwności losu – wspólnie działamy dla bezpieczeństwa mieszkańców obszaru pogranicza polsko-czeskiego	Po okresie wspólnego przygotowania projektu przewidziane są dwa działania projektowe: Działanie 1 - w dniu 7 czerwca, w Kietrz na stadionie miejskim zostanie zorganizowany turniej Brama Morawska 2025. W turnieju przewidziany jest udział 8 jednostek SDH (80 Czechów) i 9 OSP (90 Pola-	01.06.2025 – 31.08.2025	11 259,00 EUR	9 007,20 EUR	Program Czecho-Polska 2021-2027 Fundusz Małych Projektów w Euroregionie Silesia

		<p>ków) łączna liczba - 170 uczestników, przewidywany czas realizacji</p> <p>działania od godziny 12.00 - 17.00 (5 godzin). Działanie zakończone będzie wręczeniem pucharów, dyplomów oraz lekkim</p> <p>posiłkiem dla strażaków biorących czynny udział w działaniach projektowych . Działanie 2 - z 23 - 24 sierpnia na boisku</p> <p>sportowym w Dzierżysławiu odbędą się nocne zawody z udziałem 8 jednostek SDH (80 Czechów) i 9 OSP (90 Polaków)</p> <p>łączna liczba - 170 uczestników, przewidywany czas realizacji działania od godziny 19.00 - 23.00 (4 godzin). Działanie</p> <p>zakończone będzie wręczeniem pucharów, dyplomów oraz lekkim posiłkiem dla strażaków będących czynnymi</p> <p>uczestnikami działań projektowych .</p>				
1	PRACOWNIA POD CHMURKĄ urządzona w Zespole Szkół w Kietrz (ul. Głowackiego)	<p>W ramach zadania zakupione zostaną wiata drewniana, ławki, kosze do segregacji śmieci, kompostownik, zbiornik do zbierania wody deszczowej, tablice edukacyjne, skrzynie do uprawy roślin, hotel dla owadów, stacja pogodowa. Przestrzeń pracowni bez wątpienia uatrakcyjni i przybliży nauczanie w zakresie edukacji ekologicznej, ale posłużyć może również do prowadze-</p>	02.06.2025 – 31.10.2026	49 977,72zł	49 977,72zł	Program Wojewódzkiego Funduszu Ochrony Środowiska i Gospodarki Wodnej w Opolu pn. „AKADEMIA MŁODEGO EKOLOGA” – część 2 – PRACOWNIA POD CHMURKĄ

		nia zajęć z wielu innych obszarów edukacji oraz do działań rekreacyjnych.				
1	EKOKLASA urządzona w Zespole Szkół w Kietrz (ul. Kościuszki)	<p>„EKOKLASA” zorganizowana w Zespole Szkół w Kietrz przy ul. Kościuszki 17 będzie przeznaczona dla uczniów klasy 5-8 szkoły podstawowej, tj. łącznie 150 dzieci. Wyposażenie pracowni pozwoli na uatrakcyjnienie prowadzonych zajęć w zakresie edukacji ekologicznej, w szczególności pozwoli na prowadzenie praktycznych zajęć w ilości 10 zajęć w ciągu roku trwających 2 godziny lekcyjne (900min/rok) związanych m.in. z:</p> <ul style="list-style-type: none"> - pomiaru jakości wody i metody jej oczyszczania, - pomiaru zapylenia i wykrywanie dwutlenku węgla w powietrzu, - pomiaru i analizy danych meteorologicznych, - pobierania próbek gleby i analizy pomiarów, - obserwacji faz księżyca, - rozpoznawaniu gwiazdozbiorów. <p>Zajęcia praktyczne i zebrane dane z pomiarów pozwolą na wspólną analizę i dyskusję co wpływa na umiejętności korzystania z zebranych danych oraz rozwija umiejętności pracy w grupie. Uczniowie zdobędą doświadczenie i wiedzę na temat wpływu zanieczyszczeń na środowisko i profe-</p>	15.10.2025 – 30.10.2026	45 940,00zł	45 940,00zł	Program Wojewódzkiego Funduszu Ochrony Środowiska i Gospodarki Wodnej w Opolu pn. „AKADEMIA MŁODEGO EKOLOGA” część 1 - EKOKLASA

		sjonalne oraz domowe metody zapobiegania zanieczyszczeniom jak również oczyszczania środowiska.				
1	Modernizacja energetyczna budynku Ochotniczej Straży Pożarnej w Dzierżysławiu	W ramach zadania wykonano ocieplenie ścian zewnętrznych styropianem grubości 15cm i zamontowano instalację fotowoltaiczną i mocy 6kW	30.05.2025 – 01.12.2025	81 456,50zł	81 456,50zł	Wojewódzki Fundusz Ochrony Środowiska i Gospodarki Wodnej w Opolu oraz Narodowy Fundusz Ochrony Środowiska i Gospodarki Wodnej w ramach Programu Priorytetowego pn. Ogólnopolski program finansowania służb ratowniczych Część 3) Modernizacja energetyczna budynków Ochotniczych Straży Pożarnych
1	Modernizacja energetyczna budynku Ochotniczej Straży Pożarnej w Wojnowicach	W ramach zadania zamontowano instalację fotowoltaiczną o mocy 4,0 kW	30.05.2025 – 01.12.2025	19 578,55zł	19 578,55zł	Wojewódzki Fundusz Ochrony Środowiska i Gospodarki Wodnej w Opolu oraz Narodowy Fundusz Ochrony Środowiska i Gospodarki Wodnej w ramach Programu Priorytetowego pn. Ogólnopolski program finansowania służb ratowniczych Część 3) Modernizacja energetyczna bu-

						dynków Ochotniczych Straży Pożarnych
1	Modernizacja energetyczna budynku Ochotniczej Straży Pożarnej w Nowej Cerekwi	W ramach zadania zamontowano instalację fotowoltaiczną o mocy 6 kW	30.05.2025 – 01.12.2025	23 932,75zł	23 932,75zł	Wojewódzki Fundusz Ochrony Środowiska i Gospodarki Wodnej w Opolu oraz Narodowy Fundusz Ochrony Środowiska i Gospodarki Wodnej w ramach Programu Priorytetowego pn. Ogólnopolski program finansowania służb ratowniczych Część 3) Modernizacja energetyczna budynków Ochotniczych Straży Pożarnych
1	Modernizacja energetyczna budynku Ochotniczej Straży Pożarnej w Pilszczu	W ramach zadania wykonano ocieplenie budynku styropianem grubości 15cm i zamontowano instalację fotowoltaiczną o mocy 4 kW	30.05.2025 – 01.12.2025	60 835,60zł	60 835,60zł	Wojewódzki Fundusz Ochrony Środowiska i Gospodarki Wodnej w Opolu oraz Narodowy Fundusz Ochrony Środowiska i Gospodarki Wodnej w ramach Programu Priorytetowego pn. Ogólnopolski program finansowania służb ratowniczych Część 3) Modernizacja energetyczna budynków Ochot-

						nicznych Straży Pożarnych
1	Modernizacja energetyczna budynku Ochotniczej Straży Pożarnej w Nasiedlu	W ramach zadania wykonano ocieplenie budynku styropianem grubości 15cm i zamontowano instalację fotowoltaiczną o mocy 4 kW	30.05.2025 – 01.12.2025	59 820,56zł	59 820,56zł	Wojewódzki Fundusz Ochrony Środowiska i Gospodarki Wodnej w Opolu oraz Narodowy Fundusz Ochrony Środowiska i Gospodarki Wodnej w ramach Programu Priorytetowego pn. Ogólnopolski program finansowania służb ratowniczych Część 3) Modernizacja energetyczna budynków Ochotniczych Straży Pożarnych
2	Modernizacja energetyczna budynku Ochotniczej Straży Pożarnej w Ściborzycie Wielkie	W ramach zadania wykonanie ocieplenia ścian szkieletowych wełną mineralną grubości 15cm, ocieplenie stropodachu wełną mineralną grubości 20cm i zamontowano instalację fotowoltaiczną o mocy 4 kW	30.05.2025 – 01.12.2025	58 921,33zł	58 921,33zł	Wojewódzki Fundusz Ochrony Środowiska i Gospodarki Wodnej w Opolu oraz Narodowy Fundusz Ochrony Środowiska i Gospodarki Wodnej w ramach Programu Priorytetowego pn. Ogólnopolski program finansowania służb ratowniczych Część 3) Modernizacja energetyczna budynków Ochotniczych Straży

						Pożarnych
2	Modernizacja energetyczna budynku Ochotniczej Straży Pożarnej w Kietrze	W ramach inwestycji dokonano ocieplenia dwóch ścian budynku OSP w Kietrze styropianem grubości 15cm oraz zamontowano instalację fotowoltaiczną o mocy 6 kW	30.05.2025 – 01.12.2025	239 811,11zł	195 454,71zł	Wojewódzki Fundusz Ochrony Środowiska i Gospodarki Wodnej w Opolu oraz Narodowy Fundusz Ochrony Środowiska i Gospodarki Wodnej w ramach Programu Priorytetowego pn. Ogólnopolski program finansowania służb ratowniczych Część 3) Modernizacja energetyczna budynków Ochotniczych Straży Pożarnych

XI. MIENIE KOMUNALNE

2. Gospodarowanie gminnym zasobem nieruchomości w 2025r.

Gospodarowanie gminnym zasobem nieruchomości obejmującym grunty, budynki i lokale polegało na wykonywaniu czynności na płaszczyźnie cywilnoprawnej (sprzedaż, prawa obligacyjne) oraz na płaszczyźnie administracyjnej (decyzje podziałowe, decyzje w sprawie trwałego zarządu).

2.1 Grunty.

W zasobie nieruchomości pozostaje **557 ha** gruntów (w tym grunt w użytkowaniu wieczystym ok. 38 ha).

W ramach polityki gospodarowania gruntami, gmina stara się prywatyzować w formie publicznych przetargów grunty zbędne na cele publiczne, natomiast grunty, które w przyszłości mogą posłużyć celom rozwojowym, czy też zorganizowanej działalności inwestycyjnej miasta, rozdysponowuje w formie praw obligacyjnych.

Aktualnie w dzierżawie pozostaje 35 ha gruntów, na podstawie 353 zawartych umów.

Nieruchomości gminy były również udostępniane przedsiębiorstwom przesyłowym w celu umieszczania w gruncie lub nad gruntem sieci infrastruktury technicznej.

Aktualnie obowiązuje 82 umowy na udostępnianie terenów pod urządzenia techniczne, w tym zakresie, w roku 2025 przeprowadzono 19 postępowań z wyłączeniem pasów dróg wewnętrznych.

W roku 2025 zawarto 1 umowę notarialną, odpłatnej służebności przesyłu na grunt o pow. 0,0281 ha, na rzecz przedsiębiorstw przesyłowych.

Niewielka część gruntów zasobu przekazana została w 2025 roku w formie użyczenia (nieodpłatnie) na rzecz podmiotów, które prowadzą działalność z katalogu zadań własnych gminy, poszerzając tym samym ofertę miasta w tym zakresie.

W roku 2025 zawarto 4 umowy użyczenia.

Własność Gminy Kietrz, stanowią także grunty obciążone prawem użytkowania wieczystego na rzecz osób fizycznych i prawnych.

Wg. stanu ewidencji gruntów Starostwa Powiatowego w Głubczycach na koniec 2025 roku w użytkowaniu wieczystym pozostawało ok. 38 ha gruntów, w tym we władaniu osób fizycznych ok. 8 ha.

Grunty, które stanowią wyposażenie jednostek kultury przekazane są w formie nieodpłatnego użytkowania lub użyczenia. Natomiast jednostki organizacyjne bez osobowości prawnej korzystające z nieruchomości w trwałym zarządzie.

W tabeli nr 1 i 2 wyspecyfikowano grunty we władaniu jednostek gminnych, oddane w nieodpłatne użytkowanie, użyczenie oraz trwały zarząd

ab.1.

Grunty we władaniu jednostek gminnych w roku 2025.

Użytkowanie - CENTRUM KULTURY I SPORTU W KIETRZU "TKALNIA"				
p.	nr działki	położenie	po w. działki w m²	pow. działki w ha
1.	1903/3 obręb Kietrz	Kietrz ul. Wojska Polskiego nr 14	49,00	0,0049
2.	1903/1 obręb Kietrz	Kietrz ul. Wojska Polskiego nr 14	1324,00	0,1324
3.	1862 obręb Kietrz	Kietrz ul. Wojska Polskiego nr 14	420,00	0,0420
4.	1861 obręb Kietrz	Kietrz ul. Wojska Polskiego nr 14	540,00	0,0540
5.	324/1 obręb Kozłówki	Kozłówki nr 1	900,00	0,0900
6.	262/1 obręb Chróscielów	Chróscielów nr 51	931,00	0,0931
7.	67/1 obręb Dzierżysław	Dzierżysław ul. Dożynkowa 2000 nr 2	2306,00	0,2306
8.	397 obręb Lubotyń	Lubotyń nr 30	600,00	0,0600
9.	101/1 obręb Ludmierzyce	Ludmierzyce nr 35	2207,00	0,2207
10	260 obręb Nasiedle	Nasiedle ul. Zamkowa nr 7a	1600,00	0,1600
11	634/2 obręb Nowa Cerekwia	Nowa Cerekwia ul. Raciborska nr 54	600,00	0,0600
12	634/4 obręb Nowa Cerekwia	Nowa Cerekwia ul. Raciborska nr 54	442,00	0,0442

13	258 obręb Pilszcz	Pilszcz ul. Pszenna nr 2	10000,00	1,0000
14	145 obręb Rogożany	Rogożany nr 5	857,00	0,0857
15	306 obręb Rozumice	Rozumice nr 11	6300,00	0,6300
16	565 obręb Ściborzyce Wielkie	Ściborzyce Wielkie nr 31	4100,00	0,4100
17	355/2 obręb Wojnowice	Wojnowice ul. Okrężna nr 21	920,00	0,0920
		łącznie	34096,00	3,4096
Użyczenie - CENTRUM KULTURY I SPORTU W KIETRZU "TKALNIA"				
	1903/4 obręb Kietrz (umowa użyczenia)	Kietrz, ul. Wojska Polskiego	258,00	0,0258
	2543 obręb Kietrz (umowa użyczenia)	Kietrz, ul. Kościuszki -Orlik	5969,00	0,5969
	1683/1 obręb Kietrz (umowa użyczenia)	Kietrz, ul. Kościuszki basen Hydrosfera	2043,00	0,2043
		łącznie	8270,00	0,8270

Źródło: własne

Tab.2.

Grunty we władaniu jednostek gminnych w roku 2025

Trwały Zarząd

p.	nr działki	położenie	pow. działki w m ²	pow. działki w ha
1.	1683/3 obręb Kietrz	ZESPÓŁ SZKÓŁ W KIETRZU Kietrz ul. Kościuszki 14	5165,00	0,5165
2.	1954/1 obręb Kietrz	MIEJSKI OŚRODEK POMOCY SPOŁECZNEJ w Kietrz, Kietrz, ul. Wojska Polskiego nr 21	1327,00	0,1327
3.	2451/6 obręb Kietrz	ZESPÓŁ SZKÓŁ W KIETRZU Kietrz ul. Głowackiego 37	20746,00	2,0746
4.	2451/1 obręb Kietrz	ZESPÓŁ SZKÓŁ W KIETRZU Kietrz ul. Głowackiego 37	2538,00	0,2538
		łącznie	29776,00	2,9776

Źródło: własne

Tab.3.

Efektywność gospodarowania gruntami gminnymi w 2025 roku obrazuje poniższa tabela.

Efektywność gospodarowania gruntami Gminy Kietrz rok 2025			
P	Forma udostępnienia	Powierzchnia liczba transakcji	Dochód netto ogółem (zł)
.	<p>Sprzedaż gruntów: obręb Kietrz działki nr 2522, 792/3, 2471, 2472, 1952/2, 2446/1, 2465; 1874/10</p> <p>obręb Nasiedle działka nr 117/5, 177/6, 265/2;</p> <p>obręb Ściborzyce Wielkie działki nr: 330/1, 533, 475; obręb Lubotyń działka nr: 345;</p>	<p>2,1516 ha</p> <p>.....</p> <p>13 x transakcji</p>	409 899,00
.	<p>Sprzedaż lokali mieszkalnych</p> <p>1. Kietrz ul. Wieżowa 3/2 (50,93 m²)</p> <p>2. Kietrz ul. Wojska Polskiego 4/3 (44,80 m²)</p> <p>3. Kietrz ul. Wojska Polskiego 9/6 (46,89 m²)</p> <p>4. Kietrz ul. Głębczycka 1/8 (33,69 m²)</p>	<p>pow. użytkowa</p> <p>176,31 m²</p> <p>.....</p> <p>4 x transakcje</p>	202 274,00

.	Oplaty roczne za użytkowanie wieczyste	14 ha 24 ha pow. ROD zwolniona z opłat	20 400,44
.	Oplaty przekształceniowe	Uwłaszczenie	2 189,18
.	Dzierżawy gruntów Dzierżawa lokali użytko- wych, Trwały zarząd, Umowy na urządzenia techniczne	354 845,72 m ² • 350 x umowy 2 137,37 m ² • 85 x umowy	291 355,38
.	Notarialne służebności grun- tu	• 1 x umowa	10 369,18
Łącznie			936 487,18

Źródło: własne

Tab.4

.	Dochody czynszowe z najmu lokali miesz- kalnych (administrator zasobem mieszkaniowym gminy „HYDROKAN”)		1 025 331,29
---	---	--	---------------------

Źródło: PK Hydrokan

Tab.5

.	Nieodpłatne nabycie nieruchomości na rzecz gminy:	pow. 0,1146 ha	Wartości nieruchomości zgodnie z operatem szacunkowym
	1. Działka nr 2447/8 o pow. 0,1146 ha obręb Kietrz 1 x transakcja	

Źródło: własne

2.2. Lokale mieszkalne:

Stan zasobu lokalowego gminy w roku 2025 zobrazowano w poniższej tabeli.

Tab.6

Zasób lokalowy Gminy Kietrz wg, stanu na koniec 2025 r.

p.	Wyszczególnienie	Powierzchnia (m ²)	Liczba
1	Lokale mieszkalne położone w budynkach o wyłącznej własności Gminy Kietrz	4 574,99	100
2	Lokale mieszkalne położone we wspólnotach mieszkalnych	8 925,26	197
3	Lokale użytkowe własność Gminy	1 542,76	23
4.	Garaże	350,50	16
	Łącznie	15 393,51	335

Źródło: PK Hydrokan

Gminnym zasobem lokalowym Gminy Kietrz zarządza i administruje jednoosobowa spółka Gminy pod firmą „Przedsiębiorstwo Komunalne HYDROKAN sp. z o.o.” z siedzibą w Kietrzu. W zasobach gminy pozostaje **297 lokali** mieszkalnych o łącznej powierzchni **13 500,25 m²**.

Przeciętna powierzchnia użytkowa mieszkania wynosiła 45,00 m², a ogółem w przeliczeniu na jednego mieszkańca zasobu mieszkaniowego gminy 23,12 m².

Jednostkowy średni czynsz za wynajem lokali mieszkalnych wynosił 5,40 zł/m², natomiast za wynajem lokali użytkowych 4,27 zł/m².

Roczna wartość opłat czynszowych wyniosła 972 263,24 zł, w tym 96 909,84 zł za lokale użytkowe.

Ściągalność czynszów pozostawała na poziomie **98,90 %**.

Większość budynków tworzących zasób lokalowy gminy pochodzi z ubiegłego stulecia, zatem wymaga gruntownych remontów i modernizacji. Zarządca przeprowadza je w miarę możliwości finansowych.

Zakres remontów przeprowadzonych w 2025 r. w budynkach pozostających wyłączną własnością gminy roku obrazuje poniższa tabela.

Tab.7

Remonty w zasobie mieszkaniowym Gminy Kietrz wg stanu na koniec 2025 r.

p.	Wyszczególnienie	Wartość (zł)
1	Roboty dekarские	7 545,00
2	Remonty ogólnobudowlane	66 294,00
3	Remonty stolarskie	34 452,00
4	Instalacje wodno- kanalizacyjne	59 577,00
5	Instalacje gazowe	23 157,00

6	Instalacje elektryczne	16 182,00
7	Roboty malarskie	0
8	Inne roboty związane z bieżącym utrzymaniem zasobu	244 887,00
	RAZEM	452 094,00
.	Partycypacja w kosztach remontów w części wspólnej	293 410,00

Źródło: PK Hydrokan

Na przestrzeni ostatnich lat gmina prywatyzuje zasób mieszkaniowy gminy. Celem polityki sprzedaży jest z jednej strony uzyskanie partnerów - nowych właścicieli, którzy będą uczestniczyć w kosztach utrzymania budynków, proporcjonalnie do posiadanych udziałów, a z drugiej dążenie do wyjścia gminy ze wspólnot mieszkaniowych i tym samym całkowite uwolnienie się od utrzymywania budynków „wspólnotowych”.

Biorąc pod uwagę fakt, że zwykle stan budynków, w których zbywane są mieszkania na rzecz wieloletnich najemców nie jest dobry i wymaga nakładów na remonty, Rada Miejska zdecydowała się na przyznanie przy ich sprzedaży bonifikat .

W zakresie zasad udzielania upustów obowiązuje uchwała nr VII/85/2019 Rady Miejskiej w Kietrz z dnia 29 marca 2019 r. Wysokość bonifikaty w zależności od okresu trwania najmu wynosiła od 30% do 50%.

W roku 2025 przeprowadzono na wniosek najemców 4 postępowania zakończone sprzedażą lokali.

Na dzień 1 stycznia 2025 r. w 1,0 % mieszkań, będących w zasobie gminy, nie było toalet i na dzień 31 grudnia 2025 r. odsetek ten nie uległ zmianie.

W 2025 r. wypłacono dodatki mieszkaniowe na łączną kwotę **230 512,21 zł**, których beneficjentami były **65 osoby**. Kwota najniższego dodatku wynosiła 59,02 zł, zaś najwyższego 1 099,76 zł.

W ciągu 2025 roku **przydzielono 10 lokali mieszkalnych**, a na koniec 2025r. lista oczekujących liczyła **15 rodzin**. Sytuacja ta wynika z intensyfikacji działań związanych z pozyskiwaniem mieszkań w wyniku eksmisji, a także bieżącej rejestracji pustostanów.

Od 2021 roku znacznie skrócił się czas oczekiwania na lokal i wynosi obecnie ok. 6 m-cy, choć zdarzają się sytuacje, że czas ten skraca się do 2 m-cy.

XII. SPRAWY OBYWATELSKIE I ADMINISTRACYJNE

Gmina Kietrz w roku 2025 nie realizowała budżetu obywatelskiego. Sołectwa Gminy Kietrz realizowały zadania w ramach funduszu sołectkiego (wykonanie funduszu sołectkiego zawarte zostało w części dotyczącej ochrony środowiska).

Do urzędu wpłynęło: 12.731 pism w tym 68 wniosków o udostępnienie informacji publicznej.

W 2025 r. prowadzono postępowania w sprawach z zakresu podatku od nieruchomości, rolnego, leśnego oraz podatku od środków transportowych, które zakończyły się wydaniem łącznie **4.726 szt.** decyzji. Zaksięgowano **296 szt.** deklaracji podatkowych.

Ponadto z zakresu ww. podatków oraz opłaty za gospodarowanie odpadami komunalnymi wydano:

- 113 szt. zaświadczeń podatkowych,
- 9 szt. decyzji stwierdzających nadpłatę,
- 3 szt. postanowienia o zarachowaniu i przeksięgowaniu wpłat,
- 1.682 szt. upomnień,
- 563 szt. tytułów egzekucyjnych,
- 498 szt. pism ogólnych.

W 2025 r. do Samorządowego Kolegium Odwoławczego w Opolu zostało zaskarżonych 7 decyzji

wydanych przez Burmistrza Kietrza. W tych 7 przypadkach, postępowania w sprawach odwoławczych nie zostały zakończone.

W 2025 r. zrealizowano zadanie zleczone, wynikające z ustawy o zwrocie podatku akcyzowego zawartego w cenie oleju napędowego (t.j. Dz. U. z 2026 r. poz. 546). W związku z tym przeprowadzone zostały postępowania na wnioski producentów rolnych, które zakończyły się wydaniem **300 szt. decyzji**.

XIII. PRZESTĘPCZOŚĆ W GMINIE

W Komisariacie Policji w Kietrzu w 2025 roku prowadzone były 191 postępowania sprawdzające oraz 168 postępowań przygotowawczych. W kwestii przestępstw najbardziej uciążliwych społecznie odnotowano następującą ilość spraw:

-uszkodzenia ciała art. 157§1kk	- 6 spraw
-bójki i pobicia art. 158§1kk	-1 sprawa
-kradzieże art. 278§1kk	-22 sprawy
- zniszczenia mienia art.288§1kk	-16 spraw
-oszustwa art. 286§1kk	-23 sprawy

Funkcjonariusze KP w Kietrzu uczestniczyli w 1208 interwencjach na terenie Miasta i Gminy Kietrz. Ujawniono 1104 wykroczeń, zastosowano 735 pouczeń oraz nałożono 241 mandatów karnych, w tym 235 wykroczeń z art. 43' ustawy o wychowaniu w trzeźwości, gdzie nałożono 137 mandatów karnych. Funkcjonariusze Policji uczestniczyli w zabezpieczeniu szeregu imprez na terenie gminy Kietrz i podjęli następujące akcje informacyjne:

- spotkania ze społeczeństwem dotyczące szeroko rozumianego bezpieczeństwa/spotkania z seniorami, mieszkańcami oraz spotkania w szkołach,
- rozdawania ulotek dotyczących bezpieczeństwa mieszkańców,
- realizacja założeń planów priorytetowych dla poszczególnych rejonów służbowych,

Największym problemem w gminie są czyny zabronione dotyczące wykroczeń przeciwko przepisom ustawy o wychowaniu w trzeźwości przy ul. Cegielnianej oraz Wojska Polskiego.

XIV. EDUKACJA

W Gminie Kietrz w roku szkolnym 2024/2025 istniały następujące placówki oświatowe, dla których organem prowadzącym jest Gmina Kietrz:

1. Zespół Szkół w Kietrzu, w skład którego wchodzi: Publiczna Szkoła Podstawowa im. Jana Pawła II, Publiczne Przedszkole, Branżowa szkoła I stopnia oraz Liceum Ogólnokształcące im. J.C. K. Norwida
2. Publiczne Przedszkole w Nowej Cerekwi.

Na terenie Gminy Kietrz funkcjonują również placówki prowadzone przez stowarzyszenia społeczności lokalnych:

1. Publiczna Szkoła Podstawowa z Oddziałem Przedszkolnym Stowarzyszenia Aktywna Społeczność Dzierżysławia;
2. Publiczna Szkoła Podstawowa z Oddziałem Przedszkolnym im. Marii Konopnickiej w Nasiedlu, prowadzona przez Stowarzyszenie Przyjaciół Szkoły Podstawowej w Nasiedlu;
3. Publiczna Szkoła Podstawowa z Oddziałem Przedszkolnym im. Jana III Sobieskiego w Pilszczu prowadzona przez Stowarzyszenie na Rzecz Edukacji i Kultury w Pilszczu;
4. Szkoła Podstawowa z Oddziałem Przedszkolnym przy Stowarzyszeniu Przyjaciół Ściborzyc Wielkich „Ścibor” w Ściborzycach Wielkich;
5. Publiczne Przedszkole „Akademia Pluszowych Misiów” Stowarzyszenia Rozwój i Odnowa w Rozumicach.

Ilość oddziałów, dzieci/uczniów w poszczególnych jednostkach organizacyjnych oświaty
(wg stanu na 31.03.2025 r.)

L.p	Nazwa jednostki oświatowej	Ilość oddziałów	Ilość uczniów	Średnia ilość uczniów w oddziale
1.	Zespół Szkół w Kietrzu			
	• Szkoła Podstawowa	16	349	21,8
	• Oddział „0”	2	43	21,5
	• Publiczne Przedszkole (poniżej „0”)	5	116	23,2
2.	Publiczne Przedszkole w Nowej Cerekwi			
	• Oddział „0”	1	2	11
	• Poniżej „0”		9	
3.	Zespół Szkół w Kietrzu			
	• Liceum Ogólnokształcące	4	75	18,8
	• Branżowa szkoła I stopnia	4	65	16,3

4.	Publiczne Przedszkole „Akademia Pluszowych Misiów” Stowarzyszenia Rozwój i Odnowa w Rozumicach	• Oddział ‘0’	1	13	13
		• Poniżej ‘0’	2	32	18
					14
5.	Publiczna Szkoła Podstawowa z Oddziałem Przedszkolnym Stowarzyszenia Aktywna Społeczność Dzierżysława.	Oddział „0”	8	99	12,3
		Poniżej „0”	1	25	25
6.	Publiczna Szkoła Podstawowa z Oddziałem Przedszkolnym im. Marii Konopnickiej Stowarzyszenia Przyjaciół Szkoły Podstawowej w Nasiedlu	Oddział „0”	7	38	5,43
		Poniżej „0”		5	5
			1	7	7
7.	Publiczna Szkoła Podstawowa z Oddziałem Przedszkolnym im. Jana III Sobieskiego w Pilszczu Stowarzyszenia na Rzecz Edukacji i Kultury w Pilszczu	Oddział „0”	8	79	9,88
		Poniżej ‘0’	1	11	11
			1	17	17
8.	Szkoła Podstawowa z Oddziałem Przedszkolnym przy Stowarzyszeniu Przyjaciół Ściborzyc Wielkich „Ścibor” w Ściborzycach Wielkich	Oddział „0”	7	31	4,2
		Poniżej ‘0’	1	5	12
				7	
OGÓŁEM					
Szkoły		54	736	13,62	
Oddziały Przedszkolne/Przedszkola		16	292	18,25	

Dane dotyczące liczebności uczniów w poszczególnych szkołach w roku szkolnym 2022/2023, 2023/2024, 2024/2025

Wyszczególnienie		Lata		
		2022/2023	2023/2024	2024/2025
ZS w Kietrz (szkoła podstawowa)		367	324	349
ZS w Kietrz	Liceum Ogólnokształcące	55	70	75
	Branżowa szkoła I stopnia	48	63	65

Dane dotyczące liczebności uczniów w oddziałach w poszczególnych placówkach zamieszczone są w poniższej tabeli wg stanu na 31.03.2025 r.

WYSZCZEGÓLNIENIE		Klasy							VII	VIII	Ogółem
		I	II	III	IV	V	VI				
ZS Kietrz (szkoła podstawowa)	Liczba uczniów w klasie	40	40	39	36	46	43	55	50	349	
	Liczba oddziałów	2	2	2	2	2	2	2	2	16	
PSP z Oddziałem Przedszkolnym w Dzierżysławiu	Liczba uczniów w klasie	17	10	10	12	13	16	7	13	98	
	Liczba oddziałów	1	1	1	1	1	1	1	1	8	
PSP z Oddziałem Przedszkolnym w Nasiedlu	Liczba uczniów w klasie	0	5	3	4	8	2	10	6	38	
	Liczba oddziałów	0	1	1	1	1	1	1	1	7	
PSP z Oddziałem Przedszkolnym w Pilszczu	Liczba uczniów w klasie	9	13	11	15	8	10	6	7	79	
	Liczba oddziałów	1	1	1	1	1	1	1	1	8	
SP z Oddziałem Przedszkolnym w Ściborzycach Wlk.	Liczba uczniów w klasie	5	3	0	7	4	3	4	5	31	
	Liczba oddziałów	1	1	0	1	1	1	1	1	7	
ZESPÓŁ SZKÓŁ W KIETRZU											
L O	Liczba uczniów w klasie	13	29	16	17					79	
	Liczba oddziałów	1	1	1	1					4	
Branżowa szkoła I stopnia	Liczba uczniów w klasie	12	25	28	/				65		
	Liczba oddziałów	1	1	2					4		

Wyniki egzaminów zewnętrznych

W roku szkolnym 2024/2025 uczniowie klas VIII ponownie przystąpili do egzaminu ósmoklasistów. Wyniki egzaminów wszystkich szkół podstawowych Gminy Kietrz przedstawiono w tabeli poniżej.

Lp.	Nazwa placówki	Wyniki z poszczególnych przedmiotów w procentach			
		Język polski	Matematyka	Język angielski	Język niemiecki
1.	ZS Kietrz	55	40	62	84
2.	PSP Nasiedle	73,33	73	93,80	-
3.	PSP Pilszcz	60,67	27,17	84,17	-
4.	PSP Dzierżysław	51	20	48	100
5.	SP Ściborzyce Wielkie	66	77	78	-

Zdawalność egzaminu maturalnego w 2025 r.

Cały egzamin	Egzaminy obowiązkowe z przedmiotów						
	Język polski		Matematyka	Język angielski		Język niemiecki	
	pisemny	ustny		pisemny	ustny	pisemny	ustny
Przystąpiło osób	13	13	13	11	11	2	2
Zdało osób	13	13	11	10	11	2	2
Zdawalność w %	100	100	85	91	100	100	100

Egzaminy potwierdzające kwalifikacje zawodowe w 2025 r.

Zawód	Przystąpiło	Zdało	% zdawalności
Mechanik operator pojazdów i maszyn rolniczych	3	3	100
Mechanik pojazdów samochodowych	1	1	100
Monter sieci i instalacji sanitarnych	1	0	0
Lakiernik	1	1	100

Stolarz	1	1	100
Fryzjer	3	3	100
Elektromechnik	1	0	0
Elektryk	4	1	25
Kucharz	1	1	100
Sprzedawca	4	4	100
Ślusarz	2	2	100

Konkursy przedmiotowe

Udział uczniów szkół podstawowych w konkursach przedmiotowych, etap szkolny:

- Konkurs Polonistyczny – ZS Kietrz (11), PSP Nasiedle (3), PSP Pilszcz (3), SP Ściborzyce Wlk. (2)
- Konkurs Języka Angielskiego – ZS Kietrz (33), SP Ściborzyce Wlk. (3), PSP Nasiedle (3), PSP Dzierżysław (1), PSP Pilszcz (5)
- Konkurs Matematyczny – ZS Kietrz (18), PSP Nasiedle (6), SP Ściborzyce Wlk. (4), PSP Pilszcz (3)
- Konkurs Geograficzny – ZS Kietrz (6), PSP Nasiedle (1)
- Konkurs Chemiczny – ZS Kietrz (11)
- Konkurs Biologiczny – ZS Kietrz (9), PSP Nasiedle (6)
- Konkurs Języka Niemieckiego – ZS Kietrz (2), PSP Dzierżysław (1), PSP Pilszcz (1)
- Konkurs Historyczny – ZS Kietrz (9), PSP Pilszcz (1)
- Konkurs Fizyczny – ZS Kietrz (7)
- Konkurs Informatyczny – ZS Kietrz (7)

Eliminacje w konkursach przedmiotowych na etapie gminnym i wojewódzkim 2024/2025

L.p.	Nazwa przedmiotu	Uczniowie szkoła podstawowa	
		Eliminacje gminne	Eliminacje wojewódzkie
1	J. polski	6	1
2	J. angielski	14	-
3	Historia	2	-
4	Matematyka	11	-
5	J. niemiecki	2	1

6	Chemia	5	-
7	Biologia	5	-
8	Geografia	5	-
9	Fizyka	1	-
OGÓLEM		51	2

W konkursach przedmiotowych jedna uczennica z Zespołu Szkół w Kietrz uzyskała tytuł Laureata Wojewódzkiego Konkursu Polonistycznego oraz jedna uczennica z Publicznej Szkoły Podstawowej z Oddziałem Przedszkolnym w Dzierżysławiu uzyskała tytuł Laureata Wojewódzkiego Konkursu Języka Niemieckiego.

Reprezentanci poszczególnych placówek również brali udział w innych konkursach z zakresu promocji zdrowia, bezpieczeństwa, a także innych dziedzin nauki, zawodach sportowych (m. in.: unihokej, piłka nożna, lekkoatletyka, zawody pływackie). Od wielu lat prowadzona jest rywalizacja sportowa szkół podstawowych na szczeblu gminnym, powiatowym oraz wojewódzkim.

Programy realizowane w szkołach i przedszkolach.

Nazwa programu / projektu	Rodzaj działania	Placówka Realizator
Owoce i warzywa 5 porcji warzyw dziennie, owoce w szkole, szklanka mleka, trzymaj formę, nie pal przy mnie proszę, aktywna przerwa, dzieciństwo bez próchnicy, śniadanie daje moc	Prozdrowotne	PSP Pilszcz, PSP Nasiedle, PP Nowa Cerekwia, SP Ściborzyce Wlk., ZS Kietrz
Jem zdrowo i kolorowo	Prozdrowotne	SP Ściborzyce Wlk., PSP Dzierżysław, ZS Kietrz, PP Nowa Cerekwia, PP Rozumice
Kubusiowi przyjaciele natury	Edukacyjne	PSP Pilszcz, SP Ściborzyce Wlk., ZS Kietrz, PSP Nasiedle, PP Rozumice
Dzień bez windy	Sportowe	PP Rozumice
Poznaj swoje prawa w pracy	Edukacyjne	ZS Kietrz
ARS czyli jak dbać o miłość	Prozdrowotne	ZS Kietrz

Czyste powietrze wokół nas	Ekologiczne	PSP Pilszcz, PSP Nasiedle, PSP Dzierżysław, SP Ściborzyce Wlk., ZS Kietrz, PP Rozumice, PP Nowa Cerekwia
Realizacja zadania publicznego: wsparcie i upowszechnianie kultury fizycznej poprzez organizację nauki pływania, trzymaj formę	Sportowe/ru- chowe	PSP Pilszcz, SP Ściborzyce Wlk.
Zarazkom się nie damy, bo o siebie dbamy	Ekologiczne	SP Ściborzyce Wlk., PP Rozumice, PSP Nasiedle, ZS Kietrz
Skąd się biorą produkty ekologiczne	Ekologiczne	SP Ściborzyce Wlk., PSP Nasiedle, ZS Kietrz
Realizacja projektu „Aktywnie i kreatywnie przez świat – wspieramy rozwój przedszkolaków z Gminy Kietrz”	Edukacyjne	ZS Kietrz
Projekt ERASMUS+	Edukacyjne	ZS Kietrz
Pomyśl zanim spróbujesz	Prozdrowotne	SP Ściborzyce Wlk., PSP Pilszcz, PSP Dzierżysław
Bieg po zdrowie	Prozdrowotne	PSP Nasiedle
Przedszkola bez owsików	Edukacyjne	PP Rozumice
Liderki i liderzy przedszkolnej edukacji cyfrowej	Edukacyjne	PP Rozumice
Znajdź właściwe rozwiązania	Edukacyjne	PSP Pilszcz, ZS Kietrz
Trzymaj formę	Sportowo/ru- chowe	PSP Nasiedle
Kodowanie na dywanie	Edukacyjne	ZS Kietrz
MOVE Week Poland 2024 – Europejski Tydzień Ruchu	Prozdrowotne	PP Rozumice
Piękna nasza Polska cała	Edukacyjne	ZS Kietrz

Stypendia dla uzdolnionych uczniów

W roku szkolnym 2024/2025 po raz kolejny zostały przyznane Stypendia w ramach Programu wspierania uzdolnionych uczniów pobierających naukę na terenie Gminy Kietrz, który został przyjęty Uchwałą Nr LXV/657/2023 Rady Miejskiej w Kietrz z dnia 24 października 2023 r. w sprawie przyjęcia „Programu wspierania uzdolnionych uczniów pobierających naukę na te-

renie Gminy Kietrz”. Zgodnie z Regulaminem przyznawania stypendiów w ramach ww. Programu zostały przyznane stypendia dla **10** uczniów na łączną kwotę **6 700,00 zł**.

Pomoc o charakterze socjalnym dla uczniów

Zgodnie z Uchwałą RM w Kietrze Nr XL/346/2017 z dnia 30 sierpnia 2017 roku w sprawie uchwalenia regulaminu udzielania pomocy materialnej o charakterze socjalnym dla uczniów zamieszkałych na terenie Gminy Kietrz, uczniowie znajdujący się trudnej sytuacji materialnej mogą się starać o pomoc materialną w celu zmniejszenia różnic w dostępie do edukacji.

Pomoc materialna o charakterze socjalnym przyznawana jest w formie stypendium szkolnego (okres 10 miesięcy), zasiłku szkolnego (pomoc jednorazowa) oraz dofinansowanie zakupu podręczników, materiałów edukacyjnych i materiałów ćwiczeniowych dla uczniów niepełnosprawnych szkół ponadpodstawowych (program rządowy).

Burmistrz Kietrza w okresie wrzesień 2024 – czerwiec 2025 r. przyznał:

1) Stypendia szkolne

- ogółem wniosków – **5**
- pozytywnych – decyzji **5**
- odmownych – decyzji **0**

Wysokość przyznawanego stypendium była zróżnicowana w zależności od kryterium dochodowego i wynosiła – **124,00 zł, 161,00 zł**. W roku szkolnym 2024/2025 łączna wartość wypłaconego stypendium wyniosła **6 440,00 zł** (80% - dotacja z budżetu państwa i 20% - środki własne).

2) Zasiłek szkolny ma charakter jednorazowej pomocy materialnej. Przyznaje go Burmistrz Kietrza uwzględniając indywidualną sytuację materialną i losową ucznia, jaka wystąpiła z powodu zdarzenia losowego. W tym okresie nie wpłynęły żadne wnioski.

3) Dofinansowanie zakupu podręczników, materiałów edukacyjnych i materiałów ćwiczeniowych

W roku szkolnym 2024/2025 z Rządowego programu dofinansowania zakupu podręczników, materiałów edukacyjnych i materiałów ćwiczeniowych dla uczniów niepełnosprawnych skorzystało 5 uczniów szkół ponadpodstawowych, składając wniosek do dyrektora placówki. Wysokość wsparcia finansowego wyniosła **1 598,97 zł**. Uczniowie szkół podstawowych mieli zapewnione podręczniki, materiały edukacyjne lub materiały ćwiczeniowe w ramach otrzymanej dotacji celowej przeznaczonej na wyposażenie szkół w/w materiały. Otrzymane środki wykorzystano w kwocie **85 616,49 zł**. Pozostała kwota tj.: **1 127,66 zł** została zwrócona na konto Wojewody Opolskiego.

4) Pomoc w zakresie dożywiania

Dzieci i młodzież z Gminy Kietrz objęte są pomocą w ramach Rządowego Programu „Pośiłek w szkole i w domu”. Jak wynika z informacji Miejskiego Ośrodka Pomocy Społecznej w Kietrze, który jest koordynatorem programu, z tej formy pomocy skorzystało 63 dzieci, wyda-

no 5 513 posiłków (w okresie I-XII 2025). Łączny koszt posiłków – **47 595,00 zł** – całość kosztu stanowi dotację z budżetu Wojewody Opolskiego.

W każdej z placówek, w zależności od liczby oddziałów oraz potrzeb zatrudnieni są pracownicy pedagogiczni. Liczby zatrudnionych nauczycieli w poszczególnych szkołach prowadzonych przez Gminę Kietrz przedstawia poniższa tabela, wg stanu na 31.03.2025 r.

Wyszczególnienie	Zatrudnienie nauczycieli		W tym			
	Etaty	Osoby	Nauczyciele		Administracja i obsługa	
			Pełny	Niepełny	Etaty	Osoby
ZS Kietrz	52,6	56	50	6	26,75	27
PP Nowa Cerekwia	3,27	6	3	3	4	4
R A Z E M	55,87	62	53	9	30,75	31

Informacja dotycząca finansowania oświaty w Gminie Kietrz w 2025 roku

W związku z ostatecznym rozliczeniem roku budżetowego 2025 oraz przygotowywaniem sprawozdań z wykonania budżetu, Referat Planowania i Księgowości przekazuje szczegółowe dane dotyczące finansowania zadań oświatowych w Gminie Kietrz.

Jednocześnie przypominamy, że zgodnie z nową ustawą o dochodach jednostek samorządu terytorialnego, w 2025 roku przestało obowiązywać pojęcie "subwencji oświatowej", a finansowanie opierało się na wyliczonych przez państwo tzw. **potrzebach oświatowych**.

Zestawienie dochodów i wydatków oświatowych za 2025 rok przedstawia się następująco:

I. WYDATKI NA OŚWIATĘ

Łączne wydatki poniesione przez Gminę Kietrz w 2025 roku na zadania związane z oświatą i wychowaniem wyniosły **27 778 640,02 zł**.

Powyższa kwota obejmuje m.in.:

- bieżące utrzymanie i funkcjonowanie placówek oświatowych (szkół, przedszkoli, świetlic) – 2 637 742,42 zł
- wynagrodzenia i pochodne od wynagrodzeń nauczycieli oraz pracowników administracji i obsługi – 10 048 131,72 zł,
- edukacyjną opiekę wychowawczą i realizację zadań statutowych – 7 638,80 zł,
- koszty pracownicze Urzędu Miejskiego w Kietrz bezpośrednio związane z obsługą i realizacją zadań z zakresu oświaty – 134 050,18 zł,

- dotacje podmiotowe i celowe z zakresu oświaty – 13 957 236,34 zł,
- wydatki inwestycyjne w gminnych placówkach oświatowych – 259 899,99 zł,
- wydatki związane z dowozem uczniów do szkół – 316 646,42 zł,
- zwrot kosztów wychowania przedszkolnego – 273 270,46 zł.

II. ŹRÓDŁA FINANSOWANIA OŚWIATY

Łączne środki celowe i kalkulacyjne przeznaczone na zadania oświatowe w Gminie Kietrz wyniosły **16 769 279,89 zł**. Złożyły się na nie następujące pozycje:

1. **Potrzeby oświatowe** (skalkulowane przez Ministerstwo Finansów jako udział w ogólnych potrzebach finansowych JST): **14 547 520,00 zł**
2. **Dochody z tytułu rezerwy** na zwiększenie dochodów JST z budżetu państwa: **140 511,00 zł**
3. **Pozostałe dochody oświatowe**: **2 081 248,89 zł**

(W tym m.in.: dochody gminnych jednostek oświatowych z tytułu wyżywienia, środki z Funduszu Pomocy, dochody z tytułu zwrotu dotacji oświatowych z roku 2024, dotacje na realizację zadań oświatowych).

III. LUKA OŚWIATOWA

Zestawienie rzeczywiście poniesionych wydatków (27 778 640,02 zł) z dostępnymi źródłami finansowania dedykowanymi oświacie (16 769 279,89 zł) wskazuje na znaczny niedobór środków.

Tzw. luka oświatowa w Gminie Kietrz za rok 2025 wyniosła 11 009 360,13 zł.

Powyższa kwota (stanowiąca blisko 40% całkowitych kosztów obsługi oświaty) musiała zostać dofinansowana ze środków własnych Gminy (pozostałych dochodów bieżących), pomniejszając tym samym pulę środków dostępnych na inne zadania i inwestycje.

Finansowanie działalności szkół i placówek publicznych prowadzonych przez osoby prawne oraz osoby fizyczne niebędące jednostkami samorządu terytorialnego

Zgodnie z art. 25 ustawy o finansowaniu zadań oświatowych szkoły prowadzone przez osoby prawne niebędące jednostkami samorządu terytorialnego oraz osoby publiczne, otrzymują na każdego ucznia dotację z budżetu jednostki samorządu terytorialnego będącej dla tych szkół organem rejestrującym, w wysokości stanowiącej iloczyn kwoty przewidzianej kwoty potrzeb oświatowych na takiego ucznia dla jednostki samorządu terytorialnego oraz wskaźnika zwiększającego. Jak wcześniej wspomniano w materiałach, na terenie gminy Kietrz prowadzone są cztery publiczne szkoły podstawowe z oddziałami przedszkolnymi, dla których organem prowadzącym są lokalne stowarzyszenia. Ponadto na terenie gminy Kietrz znajduje się publiczne przedszkole, również prowadzone przez stowarzyszenie.

Prowadzone przez osoby prawne niebędące jednostkami samorządu terytorialnego oraz osoby fizyczne publiczne przedszkola, otrzymują na każdego ucznia dotację w wysokości równej podstawowej kwocie dotacji dla przedszkoli wyliczaną zgodnie z art. 12 ustawy o finanso-

waniu zadań oświatowych, z tym że na ucznia niepełnosprawnego w wysokości nie niższej niż przewidziana kwota potrzeb oświatowych na takiego ucznia niepełnosprawnego przedszkola dla gminy.

Wydatki na dotacje podmiotowe w zakresie oświaty dla stowarzyszeń w 2025 roku wyniosły **13 078 645,38 zł** w tym środki z Funduszu Pomocy – **79 508,57 zł**.

SAMORZĄDOWY ŻŁOBEK W KIETRZU

Od początku funkcjonowania, czyli od marca 2020 r. do końca roku 2025 zawarliśmy z rodzicami 186 umów o opiekę nad dziećmi do lat 3. Tym samym wiele rodzin zyskało realne wsparcie społeczne, które pozwoliło im na podejmowanie pracy zawodowej przy obowiązkach rodzicielskich.

Żłobek posiada 47 miejsc opieki, jest czynny w godzinach 5:30 – 16:30.

Instytucja dysponuje trzema salami, dwiema sypialniami oraz dwiema łazienkami dostosowanymi do pielęgnacji niemowląt i małych dzieci. Teren zewnętrzny stanowią plac zabaw i ogród żłobkowy,

Do żłobka mogą zostać przyjęte dzieci od 20 tygodnia do 3 roku życia (*w 2025r, najmłodsze przyjęte dziecko miało 8 miesięcy).

W czasie pobytu w instytucji dzieci otoczone są profesjonalną opieką 7 opiekunek dziecięcych oraz pielęgniarki. Kadra opiekuńcza posiada stosowne kwalifikacje, tj studia z zakresu pedagogiki, szkoły opiekunek i kursy. W żłobku pracują także trzy pokojowe, które prowadzą pralnię, rozdzielają posiłki i dbają o ład w obiekcie. Asystują także przy opiece nad dziećmi w miarę potrzeb. O stan techniczny obiektu i terenów zewnętrznych dba konserwator.

Każdy pracownik żłobka jest regularnie szkolony, gdyż stawiamy na wysoki poziom bezpieczeństwa. Staramy się, aby kadra uczestniczyła w różnych szkoleniach z częścią praktyczną (jak np. PPOŻ z elementem używania gaśnicy, czy ćwiczenia z 1 pomocy na fantomach/ z AED).

PRIORYTETY:

Zapewnienie bezpiecznych warunków dla dzieci zbliżonych do domowych, zaspokajanie potrzeb fizycznych i emocjonalnych małego dziecka z uwzględnieniem Konwencji Praw Dziecka. Zagwarantowanie poczucia miłości, bezpieczeństwa i akceptacji.

- Cele szczegółowe jakie chcemy osiągnąć podczas pobytu w żłobku: kształtowanie relacji rówieśniczych i relacji z dorosłymi, wspieranie rozwoju społecznego, kształtowanie samodzielności i nawyków higienicznych, tożsamości, kształtowanie umiejętności rozpoznawania emocji i ich regulowania, rozwój koordynacji wzrokowo – ruchowej,

wspomaganie dziecka w jego rozwoju psychicznym, fizycznym i społecznym, rozbudzanie wrażliwości artystycznej, motywowanie do samodzielnego podejmowania działań (fotografie).

W 2025r. zostało zrealizowane zdanie dofinansowane przez Ministerstwo Rodziny, Pracy i Polityki Społecznej pod nazwą AKTYWNE PLACE ZABAW. W ramach zadania zmodernizowano plac zabaw dla małych dzieci. Poprzednie sprzęty zastąpiono urządzeniami z drzewa akacjowego, bogatymi w walory edukacyjne, wymieniono nawierzchnię na naturalny trawnik oraz zakupiono sprzęty i akcesoria zabawowe i ogrodnicze. Wizja nowego placu zabaw odnosi się do założeń programu, czyli codziennego obcowania z naturą. Nasze dzieci korzystają od teraz m.in. z kuchni błotnej, szklarni, piaskownicy, itp.; co znacząco wpływa na ich rozwój.

Do końca roku 2025 trwały także prace przygotowujące instytucję do wprowadzenia **Standardów opieki nad dziećmi w wieku do lat 3**. Jest to zbiór warunków, jakie powinien spełniać żłobek, a całość opiera się na Konwencji Praw Dziecka. W listopadzie, w żłobku odbyła się superwizja z audytorką -Panią Zofią Śmigielką, która pochylała się nad zagadnieniami standardów w dokumentacji instytucji oraz poddała oględzinom przestrzeń żłobka w myśl nowych przepisów. Wprowadzenie Standardów wynika z Rozporządzenia Ministra Rodziny, Pracy i Polityki Społecznej z dnia 13 grudnia 2024r, weszło w życie od 1 stycznia 2026 r.

XV. BIBLIOTEKI

MIEJSKA I GMINNA BIBLIOTEKA PUBLICZNA W KIETRZU

Sprawozdanie z działalności 2025 rok

MiGBP Kietrz + 4 filie Dzierżysław, Nasiedle, Nowa Cerekwia, Pilszcz

- odwiedziny czytelników razem z filiami 9411 osób
- czytelnicy zarejestrowani razem z filiami 618 osób
- wypożyczenia razem z filiami 30323 książek
- liczba wypożyczeń na 1 mieszkańca wynosiła 3,2
- księgozbiór ogółem 44529 woluminów
- zakup książek 655 woluminów na kwotę 18597,18 zł w tym 6461,00 zł z dotacji

65% wkład własny 35% z dotacji NPRCz2.0 – Zakup i zdalny dostęp do nowości wydawniczych- ze środków finansowych Ministra Kultury i Dziedzictwa Narodowego

1. Realizacja projektu „Mała Książka – Wielki Człowiek ‘’ – skierowany do dzieci w wieku 3-6 lat. Projekt organizowany jest przez Instytut Książki

2. Przystąpienie do Cyfrowej Wypożyczalni Publikacji Naukowych „Academica” – administrowany przez Bibliotekę Narodową

3. Kontynuacja zakupu kodów Legimi i Empik GO, na kwotę 1600,80 zł

W 2025 roku biblioteka zorganizowała następujące wydarzenia promujące czytelnictwo:

- lekcje biblioteczne do bajki pt. „Wesołe zagrody ‘’
- dzień otwarty w bibliotece spotkania z dziećmi ze Szkoły z Dzierżysławia
- cykliczne spotkania z Seniorami z Klubu 60+ „Pół godziny dla umysłu ‘
- warsztaty z mieszkańcami DPS w Kietrz
- Tydzień bibliotek- spotkania, warsztaty, konkursy
- Ferie z Tkalnią - zajęcia z dziećmi, zajęcia ruchowe, wyjścia na basen
- wakacje z Tkalnią – zajęcia z dziećmi, wycieczki
- spotkanie autorskie ze Stanisławem Nicieją
- spotkanie autorskie dla dzieci z Joanną Olech
- konkurs biblioteczny pt. „Czy Wy wiecie Krasnoludki są na świecie ‘’

XVI. DOMY I OŚRODKI KULTURY ORAZ ŚWIETLICE

Przy gminnych jednostkach kultury funkcjonują następujące grupy artystyczne, kluby i koła zainteresowań zrzeszające wielu mieszkańców gminy.

- sekcja plastyczna (CKIS - 2 grupy dziecięce, WDK - 3 grupy)
- grupa taneczna (CKIS - 2 grupy dziecięce, WDK - 2 grupy)
- zajęcia wokalne (CKIS - 1 grupa, WDK - 1 grupa)
- zajęcia Fitness (CKIS - 2 grupy)
- zajęcia Senior Fitness (CKIS - 1 grupa)
- zajęcia z j. Angielskiego (CKIS - 2 grupy dziecięce)
- koło czytelnicze (WDK - 1 grupa)
- zajęcia ruchowe (WDK - 1 grupa)
- zespół wokalny „Cerekwianki” (WDK)
- zajęcia Nordic Walking (WDK - 1 grupa)
- warsztaty z Bilarda (WDK - 1 grupa)
- koło wędkarskie (CKIS - 1 grupa)
- koło gospodyń wiejskich (WDK - 3 grupy, świetlice - 3 grupy).

Przy Centrum Kultury i Sportu funkcjonują 3 kluby seniora „Wrzos” (CKIS) , „Orchidea” (WDK) oraz „Środa dla Seniora” (WDK),

Liczba ludzi korzystających z oferty domów kultury i wdk działających na terenie Gminy Kietrz oraz Orlik w Kietrz:

Kietrz 5 300 osób

Orlik Kietrz 23.200 osób

Dzierżysław 1 250 osób

Nasiedle 600 osób

Pilszcz 2 800 osób

Nowa Cerekwia 550 osób

razem: 24.450

Liczba uczestników cyklicznej ponadlokalnej imprezy kulturalnej:

DRIFT 13 000 osób

Dożynki 800 osób

RAZEM: 13 800 osób

I. Gospodarka lokalna, przedsiębiorczość i aktywizacja zawodowa			
Cele operacyjne	Mierniki realizacji	Wartość	
		2024	2025
II.1.3 Kreowanie bogatej oferty kulturalnej	Liczba osób korzystających z oferty domów /świetlic kultury działających na terenie gminy Kietrz	87.348	73.377
	Liczba uczestników cyklicznej, ponadlokalnej imprezy	15.700	13.800

	kulturalnej		
--	-------------	--	--

KULTURA:

Data	Wydarzenie	Uczestnicy
14.11-7.01	Wystawa fotograficzna „Prolog” – Adam Rokosz OP	25 os
31.12-1.01	Sylwester z Tkalnią	100 os
Styczeń		
10.01	Rozpoczęcie zajęć j. angielskiego	15 os
11.01-10.02	Wystawa fotograficzna „Fragmenty” – M6 Rybnik	-
17.01	Opolskie Kino Objazdowe	200 os
18.01	Złota Era Wiedeńskiej Operetki – Koncert Noworoczny	300 os
26.01	Wielka Orkiestra Świątecznej Pomocy	50 os
Luty		
	Ferie z Tkalnią	
	3.02 – warsztaty rzeźby	
	4.02 – gry i zagadki	
3-14.02	6.02 – warsztaty makramy	40 os
	7.02 – warsztaty kulinarne	
	11.02 – puzzlomania	
	12.02 – gry i zagadki	
	13.02 – warsztaty plastyczne	

	14.02 – kino Tkalnia	
10.02	Finisaż wystawy fotograficznej „Fragmenty” – M6 Rybnik	20 os
13.02-14.03	„Zbiorowa wystawa malarstwa i rysunku” – DPS w Klisinie o. Kietrz	-
14.02	Opolskie Kino Objazdowe	200 os

Marzec

2.03	Dzień Pamięci Żołnierzy Wyklętych – złożenie kwiatów pod pomnikiem	10 os
13.03	Koncert z okazji Dnia Kobiet – solistki prowadzone przez Tomasza Kurija	50 os
14.03	Finisaż „Zbiorowej wystawy malarstwa i rysunku” – DPS w Klisinie o. Kietrz	100 os
21.03-24.04	Wystawa fotograficzna „Razem i osobno” – Studenckie Koło Naukowe Fotografii Artystycznej-FOTON	
25.03	Powitanie wiosny z Dziećmi Przedszkolnymi	100 os

Kwiecień

1-23.04	Wielkanocny Konkurs Plastyczny	50 os
12.04	Jarmark Wielkanocny	100 os
25.04	Opolskie Kino Objazdowe	200 os
25.04	Finisaż wystawy fotograficznej „Razem i osobno” – Studenckie Koło Naukowe Fotografii Artystycznej-FOTON	25 os

30.04-20.05 Wystawa malarstwa „Portrety i akty – Takty i nietakty, cz. II” –
Andrzej Romaniuk -

Maj

3.05 Obchody Święta Konstytucji 3 Maja 300 os

14.05 Rozpoczęcie zajęć teatralnych Akcja! 20 os

21.05-19.06 Wystawa (wraz z wernisażem) malarstwa „Co dalej?” - Janina
Chrapacz-Koloska 50 os

27.05 Koncert z okazji Dnia Matki – solistki Tomasza Kurija, Edyty Fiu-
tek oraz tancerze Magdaleny Żłobickiej 50 os

Czerwiec

Drift Open Kietrz -Dzień Dziecka 5.975os

10.06-23.11 Festiwal Kultury Powiatowej 300 os

10.06 – Branice – Świat Dziecka

12.06 – Branice – Konkurs Plastyczny

12.06 Koncert z okazji zakończenia sezonu zajęć muzycznych prowadzo-
nych przez Tomasza Kurija 50 os

23.06 XXIII Międzynarodowe Spotkanie Artystyczne – SKZR Źródło 200 os

28.06 Uroczysta sesja Rady Miejskiej z okazji odłonięcia tablicy pamięci 150 os

prof. Marka Gedla

Wystawa plenerowa (cz.I) oraz stacjonarna (cz.II) poświęcona profesorowi oraz jego badaniom cmentarzyska kultury łużyckiej w Kietrze

1.06 Dzień Dziecka podczas Drift Open Kietrz 300 os

28.06 Odślonięcie tablicy pamięci Marka Gedla (urząd miejski) i wystawa w Tkalni oraz plenerowa 150 os

Lipiec

5.07 Retro Party Park w Parku Czterech Żywiołów 200 os

Wakacje z Tkalnią

13.07 - koncert Jarosława Wasika

7-18.07 19.07 - Dyskoteka Dorosłego Człowieka w Parku Czterech Żywiołów 500 os

20.07 - Festiwal Granie na Końcu Świata

21-25.07 - wakacyjne warsztaty taneczne dla dzieci

11.07 Wystawa z okazji Narodowego Dnia Pamięci o Polakach ofiarach ludobójstwa na Wołyniu - wystawa na rynku -

Sierpień

1.08 wystawa - Powstanie Warszawskie 17:00 - Upamiętnienie powstania Warszawskiego na rynku 150 os

15.08 ognisko przy rynku z okazji Święta Wojska Polskiego 30 os

17.08 Wesele Party 200 os

24.08 Vespa & Pasta Party Italo Disco 300 os

31.08 koncert Mariusza Śniegulskiego 200 os

Wrzesień

6.09	koncert Quintesence	40 os
2.09	spotkanie biblioteczne z seniorami - spotkanie autorskie z panią Joanną Olech	40 os
10.09	spotkanie autorskie z profesorem Stanisławem Nicieją	70 os
13.09	Dożynki w Ludmierzycach	800 os
13-21.09	Wycieczka do Włoch	35 os
20.09	ognisko z gitarą na jamie, zakończenie lata	20 os
26.09	Kino Objazdowe	200 os

Październik

15.10	Kresy wschodnie, spotkanie z panią Bronisławą Beniak	25 os
21.10	konkurs recytatorski Festiwalu Kultury Powiatowej	70 os

Listopad

3.11	konkurs fotograficzny Festiwalu Kultury Powiatowej	20 os
6.11	premiera filmu "Szlak Głubczyckich ruin kościelnych" autorstwa Adriana Szczypińskiego	80 os
8-9.11	Turniej bilardowy Double & Double	70 os
11.11	Święto Niepodległości, msza, złożenie kwiatów pod pomnikiem oraz poczęstunek i konkurs strzelecki na Orliku	150 os
14.11	Kino Objazdowe	170 os
15.11	Operetka "Od operetki do Sinatry"	170 os

19.11-07.12 Wystawa Malarstwa Krzysztofa Iwina -

Grudzień

08.12	Mikołajki w Tkalni	60 os
10.12	Warsztaty z ceramiki	20 os
11.12	Rozświetlenie Kietrzańskiej Choinki czyli Strażacki Mikołaj z Tkalnią	250 os
18.12-15.01	wystawa fotografii otworkowej - Jorma Onkinen (Finlandia) Paweł Janczaruk (Polska)	-

SPORT:

Data	Wydarzenie	
Luty		
1-2.02	Bilardowe Mistrzostwa Południowej Opolszczyzny o Puchar Starosty Głubczyckiego i Burmistrza Kietrza	70 os
1.02	Wycieczka górską – Wielka Rycerzowa	30 os
	Ferie z Tkalnią	
3-14.02	5.02 – wyjście na basen	25 os
	10.02 – wyjście na basen	
8.02	Mermaiding (Hydrosfera)	30 os
15.02	Pływamy dla Liwii – Maraton Charytatywny	300 os
16.02	Mermaiding (Hydrosfera)	30 os

22.02	Charytatywne w Saunowaniu (Hydrosfera)	Mistrzostwa 50 os
-------	---	----------------------

Marzec

1.03	Gala Boksu w Starym Kinie	250 os
2.03	Tropem Wilczym	40 os
8.03	Dzień Kobiet (Hydrosfera – darmowe wejście)	40 os
15.03	Wycieczka górską – Szczeliniec Wielki, Lisia Przełęcz	30 os

Maj

4.05	MotoRock Piknik	300 os
7.05	Konferencja prasowa Drift Open	-
30.05-1.06	Drift Open Kietrz	6000

Czerwiec

1.06	Dzień Dziecka podczas Drift Open Kietrz	300 os
13.06	Dzień Dziecka na Orliku	150 os
24.06	Turniej piłki nożnej na Orliku wraz z pożegnaniem dzieci rocznika 2024 i przekazaniem do Klubu Sportowego Włók-150 os niarz	150 os

Wrzesień

01.09- 30.09	Powiatowo Gminne rozgrywki piłki nożnej chłopców i dziewcząt	150 os
--------------	--	--------

Październik

10-25.10	Rozgrywki Turnieju na Orliku „Bawi nas piłka”.	200 os
----------	--	--------

Listopad

11.11	Święto Niepodległości, poczęstunek i konkurs strzelecki na Orliku	200 os
-------	---	--------

29.11	Andrzejkowy wieczór Saunowy na Hydrosferze	30 os
-------	--	-------

Grudzień

13.12	Turniej Mikołajkowy dla dzieci w Hali Sportowej - Orlik	200 os
-------	---	--------

FUNKCJONOWANIE I DZIAŁALNOŚĆ KRYTA PŁYWALNIA

Kryta Pływalnia Hydrosfera prowadzi działalność sportowo-rekreacyjną funkcjonuje od poniedziałku do piątku w godzinach od 10⁰⁰ do 21⁰⁰, w soboty w godzinach od 9⁰⁰ do 20⁰⁰ w niedzielę i święta od 11⁰⁰ do 20⁰⁰. W roku 2025 przeprowadzona została przerwa techniczna, trwająca dwa tygodnie od dnia 25.08.2025r. do 07.09.2025r.

Sauna dostępna dla klientów w poniedziałki, środy i czwartki od godz 16:00, w pozostałe dni dostępna cały dzień podczas godzin funkcjonowania Hydrosfery.

Prowadzimy mikro sklepik Hydrosfery w boksie kasowym, gdzie dostępne są podstawowe artykuły niezbędne podczas korzystania z pływalni: okulary pływackie, czepki gumowe oraz materiałowe, żele pod prysznic, ręczniki, czapki do sauny oraz jednorazowe pieluszki dla niemowlaków do zajęć w basenie rekreacyjnym.

W pływalni znajduje się kawiarenka dla klientów pływalni i nie tylko, prowadzona przez zewnętrzną firmę w zakresie tzw. małej gastronomii.

Wydarzenia, imprezy sportowe oraz promocyjne w 2025 roku:

- Wielka Orkiestra Świątecznej Pomocy – zbiórka na Hydrosferze 26-go stycznia – zajęcia nurkowania w ramach akcji,
- Pływanie z monopłetwą prowadzone 8-go i 16-go lutego – darmowa opieka instruktora,

- Charytatywny Maraton Pływacki 15-go i 22-go lutego pływamy dla Liwii (maraton pływacki, rodzinne zawody pływackie, aqua aerobik, nurkowanie, saunowanie,
- Dzień Kobiet 8-go marca – darmowy wstęp dla Pań,
- Urodziny Hydrosfery 14 lat – 15 i 16 marzec – wodny tor przeszkód,
- VII Powiatowe Zawody w Pływaniu 26-go marca, organizator ZS Kietrz – 137 uczestników,
- przerwa świąteczna 19-20-21 kwietnia,
- Wakacje – promocyjne bilety dla dzieci i młodzieży lipiec - sierpień,
- przerwa techniczna 25.08.2025 – 07.09.2025,
- Andrzejkowy wieczór saun-owy – 29.11.2025,
- Andrzejki dla dzieci – 06.12.2025.

FREKWENCJA.

Poniższa tabela przedstawia frekwencję osób korzystających z pływalni w 2025 roku. Największa frekwencja przypadła na miesiąc marzec 2025 roku i wyniosła 6437 osób, natomiast jak wskazuje zestawienie poniżej najmniejsza frekwencja wyniosła 2365 klientów i przypadła na miesiąc sierpień (przerwa techniczna).

Tabela nr 2. Frekwencja wg miesięcy w roku 2025.

Miesiąc	I	II	III	IV	V	VI	VII	VIII	IX	X	XI	XII
Frekwencja	6037	5350	6437	4562	5048	4114	3670	2365	4237	6035	5382	4162

Hydrosfera odnotowała łączną frekwencję na poziomie: 57399 osób w roku 2025, tj. więcej od roku 2024 o 3601 osób.

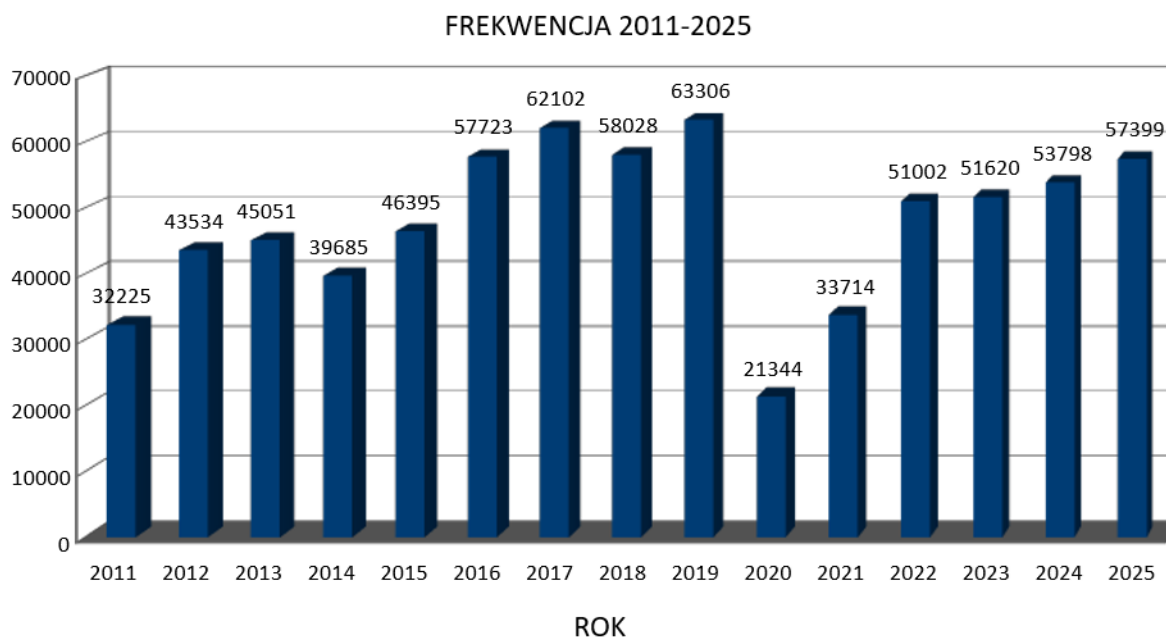

Wykres nr 2. Frekwencja 2011-2025 r

XVII. PRZEDSIĘBIORCY

W 2025 r. zarejestrowano w gminie, w rejestrze CDEIG 14 nowych przedsiębiorców.

Najczęściej przedmiotem działalności tychże przedsiębiorstw było:

77.22.Z - Wypożyczanie kaset wideo, płyt CD, DVD itp.

47.12.Z - Pozostała sprzedaż detaliczna niewyspecjalizowana.

W 2025 r. wyrejestrowano **21** przedsiębiorców prowadzących działalność.

XVIII. OCHRONA ŚRODOWISKA

Sprawozdanie z realizacji zadań Referatu Ochrony Środowiska, Rolnictwa i Melioracji za 2025 rok

W 2025 r. referat wykonywał następujące zadania:

I. Dofinansowanie zadań z zakresu ochrony środowiska i gospodarki wodnej

1. Dotacje z budżetu gminy:

Przyznanie dotacji odbywało się zgodnie z przyjętym przez Radę Miejską Regulaminem. Po złożeniu wniosku komisja powołana przez Burmistrza Kietrza przeprowadzała dwukrotnie wizję lokalną w miejscach realizacji przedsięwzięcia (przed rozpoczęciem prac i po ich zakończeniu). Komisja na posiedzeniach dokonywała oceny wniosków pod względem formalnym, merytorycznym i finansowym. Po akceptacji wniosków przez Burmistrza Kietrza podpisywane były umowy dotacji z wnioskodawcami, które następnie przekazywane były do Referatu Finansowo – Podatkowego (księgowość) w celu wypłaty dotacji.

a) Usuwanie materiałów zawierających azbest z obiektów budowlanych (budynków mieszkalnych, gospodarczych i innych) – dotacja wynosi 60 % kosztów kwalifikowanych, nie więcej niż 4 000,00 zł:

- Liczba złożonych wniosków: 18
- Liczba dofinansowanych wniosków: 13
- Łączna kwota dofinansowania na usuwanie materiałów zawierających azbest: **34 537,20 zł.**

b) Montaż kolektorów słonecznych – dotacja wynosi 60 % kosztów kwalifikowanych, nie więcej niż 4 500,00 zł:

- Liczba złożonych wniosków: 4
- Liczba dofinansowanych wniosków: 4
- Łączna kwota dotacji na montaż kolektorów słonecznych wyniosła: **18 000,00 zł**

c) Montaż pomp ciepła – dotacja wynosi 60 % kosztów kwalifikowanych, nie więcej niż 4 500,00 zł:

- Liczba złożonych wniosków: **3**
- Liczba dofinansowanych wniosków: **3**
- Łączna kwota dofinansowania na montaż pomp ciepła wyniosła: **13 500,00 zł**

d) Budowa przydomowych oczyszczalni ścieków – dotacja wynosi 60 % kosztów kwalifikowanych, nie więcej niż 5 000,00 zł:

- Liczba złożonych wniosków: 13
- Liczba dofinansowanych wniosków: 12
- Łączna kwota dofinansowania na budowę przydomowych oczyszczalni ścieków wyniosła: **60 000,00 zł**

e) Modernizacja indywidualnych źródeł ciepła – dotacja wynosi 60 % kosztów kwalifikowanych, nie więcej niż 5 000,00 zł:

- Liczba złożonych wniosków: 48
- Liczba dofinansowanych wniosków: **43**
- Łączna kwota dofinansowania na modernizację indywidualnych źródeł ciepła wyniosła: **215 000,00 zł**

Łączna kwota dotacji udzielonych z budżetu gminy: **341.037,20 zł – rozdz. 90019**

2. Punkt informacyjno- konsultacyjny Czyste Powietrze

W Urzędzie Miejskim w Kietrz działa punkt konsultacyjno – informacyjny Programu „Czyste Powietrze”. Celem programu jest poprawa jakości powietrza oraz zmniejszenie emisji gazów cieplarnianych poprzez wymianę źródeł ciepła i poprawę efektywności energetycznej budynków mieszkalnych jednorodzinnych.

Zadaniem działającego punktu jest m.in:

- udzielanie informacji o programie, warunkach i niezbędnych dokumentach osobom zainteresowanym dofinansowaniem, organizowanie spotkań z mieszkańcami,
- pomoc przy przygotowaniu wniosków o dofinansowanie,
- pomoc przy rozliczaniu przyznanego dofinansowania, w tym wypełnieniu wniosków o płatność.

W 2025 roku punkt pracował **508** godzin, udzielono osobiście i telefonicznie **185** konsultacji, złożono **23** wnioski o dofinansowanie i płatność. Zorganizowano **2** spotkania z mieszkańcami, gdzie omówiono nową wersję programu, główne cele, rodzaje dofinansowywanych przedsięwzięć, sposoby składania wniosków.

Od początku działania punktu do 30.09.2025 r. złożono 382 wnioski o dofinansowanie na łączną kwotę wypłaconych dotacji **5 952 850,44 zł**.

II. Program przeciwdziałania bezdomności zwierząt

W ramach realizacji programu przeciwdziałania bezdomności zwierząt, przyjętego uchwałą Rady Miejskiej w Kietrze Nr XI/98/2025 z dnia 20 marca 2025 r. w sprawie przyjęcia „Programu opieki nad zwierzętami bezdomnymi oraz zapobiegania bezdomności zwierząt na terenie Gminy Kietrz w 2025 roku” przeprowadzono ok. 51 interwencji po zgłoszeniach pisemnych lub telefonicznych. Interwencje dotyczyły m.in. bezpańskich i porzuconych psów, sterylizacji i kastracji wolnożyjących kotów, warunków przetrzymywania zwierząt domowych, uszkodzonych w wypadkach drogowych domowych i dzikich zwierząt.

Ponadto poszukiwano właścicieli zagubionych psów. Zwierzęta były umieszczane tymczasowo w kojcu znajdującym się na terenie oczyszczalni ścieków Kietrze przy ul. Głowackiego- zarządcą terenu jest PK „Hydrokan” Sp. z o. o. w Kietrze, dokarmiane do momentu odbioru przez właścicieli, umieszczenia w schronisku dla bezdomnych zwierząt lub innym ośrodku (np. w ośrodku dla dzikich zwierząt). W 2025 r. w kojcu przebywało łącznie 8 psów (2 zostały adoptowane, 4 zostały odebrane przez właścicieli, 2 odebrało schronisko). Informacje o blakających się oraz zabezpieczonych przez gminę psach umieszczane były na bieżąco w mediach społecznościowych oraz wywieszane na tablicach ogłoszeń.

W ramach realizacji programu:

1. Współpracowano z gabinetem weterynaryjnym ZdroWet w Kietrze w celu udzielenia pomocy uszkodzonym w wypadkach drogowych zwierzętom oraz

innych wypadkach losowych oraz w zakresie leczenia i kastracji kotów wolno żyjących, kastracji i czipowania psów i kotów właścicielskich.

2. Współpracowano z zarządcami wspólnot mieszkaniowych, sołtysami wsi i mieszkańcami gminy w celu dokarmiania i kastracji wolno żyjących kotów. Przeprowadzono kastrację 30 wolno żyjących kotek, zakupiono i wydano 51 kg suchej karmy oraz 3,32 kg karmy mokrej.
3. Współpracowano z Komisariatem Policji w Kietrze w sprawach dotyczących miejskich zwierząt oraz wolno biegających psów.
4. Prowadzono współpracę z Powiatowym Lekarzem Weterynarii w Głubczycach w sprawie zapewnienia dobrostanu zwierzętom domowym.
5. Przeprowadzono 4 kontrole dotyczące niewłaściwych warunków utrzymywania psów oraz 1 kontrolę dotyczącą warunków utrzymywania konia.
6. Złożono 1 zawiadomienie na policję o znęcaniu się nad zwierzętami.
7. Przekazano do adopcji 2 psy znalezione na terenie gminy (na podstawie umów adopcyjnych).
8. Przeprowadzono akcję kastracji i znakowania psów i kotów właścicielskich. Gmina Kietrz udzielała dofinansowania w wysokości 70 % kosztów do każdego zwierzęcia poddanego zabiegowi na podstawie zrealizowanego skierowania. Pozostałe 30% kosztów stanowił wkład własny posiadaczy zwierząt, którego kwota płatna była przed zabiegiem w Gabinetie Weterynaryjnym ZdroWet w Kietrze. W ramach akcji wykastrowano i oznakowano 30 zwierząt (12 suk, 6 psów, 8 kotek, 4 kocury). Zwierzęta zostały zarejestrowane w Międzynarodowej bazie zwierząt oznakowanych mikrochipem- SAFE-ANIMAL.
9. Prowadzono kampanię edukacyjno- informacyjną dotyczącą ochrony zwierząt, warunków ich utrzymywania oraz podstawowych obowiązków właścicieli zwierząt, wynikających z ustawy z dnia 21 sierpnia 1997 r. o ochronie zwierząt, poprzez publikację artykułów na stronie www.kietrz.pl, w mediach społecznościowych, w informatorze samorządowym „Wiadomości Kietrzańskie” oraz na tablicach ogłoszeń w urzędzie i poszczególnych sołectwach.

W 2025 r. w ramach ww. programu, po przeprowadzeniu postępowań w celu wyłonienia najkorzystniejszych ofert, podpisano stosowne umowy:

- na wylapywanie i umieszczanie miejskich psów i kotów z PUPHW „GABI” – Gabriela Bartoszek, ul. Dworcowa 24, 47-120 Żędowice, które przekazywało miejskie zwierzęta do Schroniska dla bezdomnych zwierząt w Miedarach,

- na udzielanie świadczeń opieki weterynaryjnej w przypadku zdarzeń drogowych z udziałem zwierząt lub innych zdarzeń losowych z Gabinetem Weterynaryjnym ZdroWet lekarz weterynarii Wiktoria Adaszyńska- Grudzińska, ul. Głubczycka 16, 48-130 Kietrz,
- na wykonywanie zabiegów kastracji kotów wolno żyjących z Gabinetem Weterynaryjnym ZdroWet lekarz weterynarii Wiktoria Adaszyńska- Grudzińska, ul. Głubczycka 16, 48-130 Kietrz,
- na wykonywanie zabiegów kastracji zwierząt właścicielskich oraz ich znakowanie z Gabinetem Weterynaryjnym ZdroWet lekarz weterynarii Wiktoria Adaszyńska- Grudzińska, ul. Głubczycka 16, 48-130 Kietrz.
- na czasowe przetrzymywanie bezdomnych zwierząt gospodarskich na czas znalezienia właściciela lub umieszczenia zwierzęcia w schronisku dla zwierząt- z gospodarstwem rolnym położonym w miejscowości Kozłówek 10,
- ranne, dzikie zwierzęta przekazywano na postawie doraźnych zleceń do Leśnego Pogotowia Jacka Wąsińskiego, ul. Kościuszki 70, 43-190 Mikołów.

Ogółem na realizację Programu opieki nad zwierzętami bezdomnymi oraz zapobiegania bezdomności zwierząt na terenie gminy Kietrz w 2025 roku wydatkowano łącznie: 77 495,79 zł

III. Utrzymanie i urządzenie terenów zieleni wiejskich i miejskich oraz remonty odwodnień:

1. Zakup i montaż koszy na śmieci, koszy betonowych, wkładów do koszy, ławek ulicznych **6 951,96 zł**
2. Zakup kwiatów, podłoża do kwiatów, ziemi, traw i krzewów ozdobnych, kamienia ozdobnego, doniczek balkonowych w celu urządzenia gminnych terenów zieleni we wszystkich sołectwach oraz w mieście Kietrz – **28 708,62 zł**
3. Zakup sadzonek drzew, palików i gwoździ do mocowania drzewek oraz wykonanie nasadzeń zastępczych na gminnych terenach zieleni – **13 973,74 zł**
4. Prace pielęgnacyjne na pomnikach przyrody w tym: wykonanie projektu prac pielęgnacyjnych i oceny fitosanitarnej drzew – pomników przyrody lub o cechach pomnikowych w miejscowościach: Lubotyń, Pilszcz, Rogożany i Nowa Cerekwia oraz dokonanie oceny dendrologicznej drzewa gat. wierzba, rosnącego w miejscowości Nowa Cerekwia, pod kątem zasadności zgłoszenia jako pomnik przyrody oraz korekta i pielęgnacja i oznakowanie pomników przyrody w Nowej Cerekwi – **8 700,01 zł**

5. Urządzanie terenów zieleni na działkach gminnych w Ludmierzycach i likwidacja dzikich wysypisk Dzierżysław Rogożany (porzucone odpady przy drodze), montaż tablic zakaz wysypywania odpadów - **15 370,06 zł**
6. Zakup środków do ochrony i pielęgnacji roślin oraz worków i rękawic – **2 485,75 zł**
7. Wycinka drzew z gminnych terenów zieleni, przeprowadzenie prac pielęgnacyjnych i porządkowych, usunięcie wiatrołomów z gminnych terenów zieleni, – **85 853,44 zł**
8. Wykonanie mechanicznego koszenia porostu twardego i odkrzaczeniu skrajni drogi do boiska sportowego w miejscowości Ludmierzyce oraz prac sanitarnych drzew na terenie boiska sportowego – **7 500,00 zł**
9. Koszenie gminnych terenów zieleni i skwerów na terenach sołectw – **20 646,11 zł**
10. Wiosenne i jesienne koszenie porostu miękkiego i twardego na terenie parku za cmentarzem i tzw. „jamy” w Kietrzu wraz z przeprowadzeniem prac sanitarnych istniejącego drzewostanu w zakresie wymaganego bezpieczeństwa osób korzystających z parku oraz dwukrotne koszenie drogi dojazdowej do Rezerwatu Przyrody „Góra Gipsowa” – **18 360,00 zł**
11. Wykonanie poprawy spływu wód opadowych w miejscowościach: Pilszcz, Dzierżysław, Rogożany, Kozłówki, Nasiedle oraz wykonanie opinii biegłego z zakresu hydrogeologii – **84 161,62 zł**
12. Zakup oprogramowania Aquarius do analizy i sprawozdawczości z gospodarki nieczystościami ciekłymi- **5 151,24 zł**
13. Wykonanie raportu z Programu Ochrony Środowiska dla gminy Kietrz- **3 813,00 zł**

Łącznie wydano: 301 675,55 zł

IV. Pielęgnacja i ochrona wartości biologicznych Rezerwatu Góra Gipsowa i pielęgnacja pomników przyrody oraz nowe nasadzenia drzew

1. Dwukrotne koszenie drogi dojazdowej do Rezerwatu Przyrody „Góra Gipsowa” o długości 0,5 km.
2. Kontrola stanu zdrowotnego Pomników Przyrody: lipa drobnolistna w Lubotyniu lipa drobnolistna w Pilszczu i 4 sztuk drzew gat. lipa drobnolistna Nowa Cerekwia.

3. Wykonanie projektu prac pielęgnacyjnych i oceny fitosanitarnej drzew – pomników przyrody lub o cechach pomnikowych w miejscowościach: Lubotyń, Pilszcz, Rogożany i Nowa Cerekwia.
4. Korekta i pielęgnacja oraz oznakowanie pomników przyrody w Nowej Cerekwi.
5. W sezonie wiosennym i jesiennym 2025 r. na terenie gminy Kietrz zrealizowano nasadzenia 134 sztuk drzew, wraz z częściową wymianą podłoża, opalikiem, zabezpieczeniem przed dziką zwierzyną oraz podlewaniem.

V. Opracowanie „Raportu z wykonania Programu Ochrony Środowiska dla Gminy Kietrz za lata 2023-2024”

Podstawą opracowania „Raportu z wykonania Programu Ochrony Środowiska dla Gminy Kietrz za lata 2023-2024” jest ustawa Prawo ochrony środowiska, zgodnie z którą organy wykonawcze mają obowiązek sporządzenia co 2 lata raportów z wykonania gminnych programów ochrony środowiska.

Wykonawca programu, tj. firma GrinIS, ul. Wilcza 15a, 05-270 Marki, został wyłoniony w wyniku konkursowego wyboru ofert. Zapytania cenowe skierowano do 5 wykonawców. Dokonano wyboru najkorzystniejszej oferty.

Raport został przedstawiony Radzie Miejskiej w Kietrz na sesji w dniu 27.10.2025 r. Prezentacja została wykonana przez pracownika firmy GrinIS.

Z wykonawcą podpisano umowę na kwotę: **3 813,00,00 zł.**

VI. Gospodarka Odpadami Komunalnymi

1. W grudniu 2024 r. przeprowadzono negocjacje z firmą „Naprzód” sp. z o.o., ul. Raciborska 144b, 44-280 Rydułtowy na udzielenie zamówienia podobnego zgodnie z art. 214 ust. 1 pkt. 7 ustawy Prawo zamówień publicznych, na usługę odbioru i zagospodarowania odpadów komunalnych od właścicieli nieruchomości zamieszkałych na terenie Gminy Kietrz. W związku z powyższym na okres od 01.01.2025 r. do

31.12.2025 r. została zawarta umowa na świadczenie ww. usługi z firmą „Naprzód” sp. z o.o., ul. Raciborska 144b, 44-280 Rydułtowy.

2. W wyniku przeprowadzonego przetargu nieograniczonego w 2025 r. na zadanie p.n.: „Odbiór i zagospodarowanie odpadów komunalnych od właścicieli nieruchomości zamieszkałych na terenie gminy Kietrz”, od 01.01.2026 r. do 31.12.2026 r. usługę odbioru i zagospodarowania odpadów komunalnych od właścicieli nieruchomości zamieszkałych na terenie Gminy Kietrz świadczyła firma „Naprzód” sp. z o.o., ul. Raciborska 144b, 44-280 Rydułtowy, z którą podpisano umowę na świadczenie w/w usług.
3. W wyniku zrealizowanego przetargu w trybie podstawowym na usługę pn.: „Obsługa i utrzymanie Punktu Selektywnej Zbiórki Odpadów Komunalnych”, została zawarta umowa z firmą „Naprzód” Sp. z o.o., ul. Raciborska 144b, 44-280 Rydułtowy na 2025 r.
4. Kampania informacyjna dotycząca funkcjonowania systemu gospodarowania odpadami komunalnymi w Gminie Kietrz:
 - zatwierdzono harmonogram odbioru odpadów na I i II półrocze 2025 r. dla wszystkich właścicieli nieruchomości zamieszkałych (harmonogram rozpowszechniono za pośrednictwem Poczty Polskiej na zlecenie firmy wywozowej, jak również za pomocą komunikatów zamieszczanych na tablicach ogłoszeń i stronie internetowej Urzędu Miejskiego w Kietrz),
 - rozpowszechniono informację o terminach i częstotliwości uiszczania opłaty za gospodarowanie odpadami komunalnymi,
 - poinformowano mieszkańców o zbiórce odpadów wielkogabarytowych oraz zużytego sprzętu elektrycznego i elektronicznego w I i II połowie 2025 r. (1 raz w roku),
 - zatwierdzono harmonogram odbioru odpadów na 2026 r. dla wszystkich właścicieli nieruchomości zamieszkałych (harmonogram rozpowszechniono za pośrednictwem Poczty Polskiej na zlecenie firmy wywozowej, jak również za pomocą komunikatów zamieszczanych na tablicach ogłoszeń i stronie internetowej Urzędu Miejskiego w Kietrz),
 - rozpowszechniono informację o prawidłowej segregacji odpadów komunalnych wśród mieszkańców,
 - rozpowszechniano informację dotyczącą zakazu spalania odpadów na terenie nieruchomości oraz w piecach domowych wśród mieszkańców.

Informacje rozpowszechniane były wśród mieszkańców poprzez zamieszczenie na stronie internetowej urzędu, w BIP-ie, w mediach społecznościowych, w lokalnej gazecie „Wiadomości Kietrzańskie”, na tablicach ogłoszeń w urzędzie, na terenie miasta i w poszczególnych sołectwach, za pośrednictwem firmy wywozowej, podczas kontroli segregacji odpadów, a także w bezpośrednim kontakcie z mieszkańcami.

5. Prowadzono miesięczne analizy raportów kart przekazania odpadów oraz faktur za wykonane usługi.

Ilość odebranych od mieszkańców przed posesji odpadów zmieszanych za cały rok 2025 wyniosła **1935,71 Mg**, a selektywnie zbieranych **2093,80 Mg**. Ilość oddanych odpadów do PSZOK wyniosła **444,998 Mg**. Z pojemników na przeterminowane leki umieszczonych w aptekach na terenie gminy odebrano **0,205 Mg odpadów**.

Łączna kwota wydatkowana na system gospodarowania odpadami komunalnymi w 2025 r. wyniosła: **2 644 551,59 zł**, na którą składa się odbiór odpadów zmieszanych i segregowanych z terenu gminy Kietrz, obsługa i utrzymanie Punktu Selektywnej Zbiórki Odpadów Komunalnych (PSZOK).

6. Prowadzono miesięczne analizy rozproszonych dla mieszkańców worków na odpady zebrane w sposób selektywny. Za 12 miesięcy 2025 r. dystrybucja worków wyniosła **395 392,00 szt.**
7. Utylizacja przeterminowanych leków – na terenie Gminy Kietrz funkcjonują 4 punkty, do których mieszkańcy mogą oddawać przeterminowane leki – 3 apteki w Kietrz oraz 1 punkt apteczny w Nowej Cerekwi. Odbiór i utylizację przeterminowanych leków zlecono firmie „NOWISTA” z Bielsko-Białej. Całkowity koszt wykonanej usługi wyniósł **7 361,28 zł**.
8. Codziennie przyjmowano od mieszkańców wszelkie interwencje w zakresie świadczenia usług odbioru i zagospodarowania odpadów komunalnych od mieszkańców gminy Kietrz. Przyjęto ok **220** interwencji (telefonicznie, pisemnie, zgłoszenia w mapie potrzeb). Zgłoszenia dotyczyły nieodebrania odpadów przed posesji, dystrybucji i odbioru worków do selektywnej zbiórki odpadów komunalnych, uszkodzonych pojemników do gromadzenia odpadów komunalnych. Interwencje zostały przekazane do firmy drogą mailową.

9. Sporządzono roczne sprawozdanie z zakresu gospodarki odpadami komunalnymi Burmistrza Kietrza za 2023 r. i przesłano do Urzędu Marszałkowskiego Województwa Opolskiego i Wojewódzkiego Inspektoratu Ochrony Środowiska w Opolu. Sprawozdanie sporządzane zostało za pośrednictwem Bazy Danych o Produktach i Opakowaniach oraz o Gospodarce Odpadami (tzw. BDO) na podstawie złożonych w systemie rocznych sprawozdań podmiotów odbierających i zbierających odpady.

10. Sporządzono Analizę Stanu Gospodarki Odpadami Komunalnymi na terenie Gminy Kietrz za 2024 r., która została zamieszczona na stronie <https://bip.kietrz.pl>.

11. Sporządzono sprawozdanie SG-01 za 2024 r., dotyczące utrzymania czystości i porządku w gminie oraz kosztów systemu gospodarki odpadami., które zostało przekazano do GUS poprzez platformę internetową www.raport.stat.gov.pl

12. Osiągnięte przez gminę Kietrz w 2024 r. poziomy recyklingu, przygotowania do ponownego użycia i odzysku innymi metodami niektórych frakcji odpadów komunalnych oraz ograniczenia masy odpadów ulegających biodegradacji przekazywanych do składowania:
 - poziom ograniczenia masy odpadów komunalnych ulegających biodegradacji przekazywanych do składowania wynosi **11,40%**
 - poziom recyklingu i przygotowania do ponownego użycia frakcji odpadów komunalnych wynosi **34,86 %** (wymagany poziom w 2024 r. – 45% wagowo).

VII. Wykonanie funduszu soleckiego w 2025 r. :

Zrealizowane zadania (krótki opis)		Plan	Wykonanie		% wykorzystania
			bieżące	majątkowe	
KOZŁÓWKI					
1.	Oplaty stałe i eksploatacyjne za energię elektryczną na boisku wiejskim (działka 221) wraz z zakupem osprzętu elektrycznego	3 000,00	2 827,20	0,00	94,24 %
2.	Zakup i montaż blaszanego garażu wraz z wykonaniem betonowego podłoża (działka 221)	4 000,00	4 000,00	0,00	100 %
3.	Zakup i montaż barier drogowych SP05/2 na drodze gminnej (działka 249/1) w rejonie działek 258, 259	9 245,07	9 245,07	0,00	100 % + <i>Budżet Gminy</i> <i>7 850,25 zł</i> <i>RAZEM CAŁOŚĆ ZADANIA:</i> <i>17 095,03 zł</i>
4.	Zakup kostki brukowej wraz z podsypką na boisko wiejskie (działka 221)	4 000,00	4 000,00	0,00	100 %
RAZEM SOLECTWO:		20 245,07	20 072,27	0,00	
		Wyk. razem:	20 072,27		99,14 %

NOWA CEREKWIA					
1.	Utwardzenie dróg w sołectwie Nowa Cerekwia	3 000,00	2 998,05	0,00	99,93 %
2.	Zakup słupów oświetleniowych wraz z montażem	7 407,44	7 407,44	0,00	100 %
3.	Zakup sprzętu do sołectwa Nowa Cerekwia (m.in. kosa spalinowa, sekator, miotły, grabki, itd.)	4 466,90	4 466,90	0,00	100 %
4.	Utrzymanie terenów zieleni w sołectwie	2 000,00	1 958,04	0,00	97,90 %
5.	Zakup lamp solarnych wraz z elementami montażowymi	10 875,30	10 875,30	0,00	100 %
6.	Modernizacja bramy garażowej OSP Nowa Cerekwia	4 865,02	4 865,02	0,00	100 %
7.	Zakup flag na rynek w sołectwie Nowa Cerekwia	3 570,00	3 570,00	0,00	100 %
8.	Utwardzenie nawierzchni pod garażem znajdującym się na placu gminnym za kościołem w sołectwie Nowa Cerekwia	1 601,42	1 601,42	0,00	100 %
9.	Zakup obrusów do sołectwa Nowa Cerekwia	2 000,00	2 000,00	0,00	100 %
10.	Podłączenie prądu na placu gminnym za kościołem w sołectwie Nowa Cerekwia	7 244,70	7 244,70	0,00	100 %
11.	Pobudzenie aktywności obywatelskiej – integracja mieszkańców	3 440,11	3 440,11	0,00	100 %

RAZEM SOŁECTWO:		50 470,89	50 426,98	0,00	
		Wyk. razem:	50 426,98		99,91 %
ROGOŻANY					
1.	Modernizacja nawierzchni drogi gminnej nr działki 81 w miejscowości Rogożany wraz z montażem krawężników	20 812,15	0,00	20 812,15	100 %
RAZEM SOŁECTWO:		20 812,15	0,00	20 812,15	
		Wyk. razem:	20 812,15		100 %
WOJNOWICE					
1.	Doposażenie placu zabaw	10 000,00	10 000,00	0,00	100 %
2.	Utwardzenie drogi gminnej na ul. Okrężnej (dojazd do posesji 39 - 44) wraz z umocnieniem pobocza od strony rzeki – etap I (Wojnowice)	26 199,00	0,00	26 199,00	100 %
3.	Budowa boiska do piłki koszykowej – etap II, na terenie boiska sportowego, dz. nr 160/5	1 852,65	1 822,86	0,00	98,39 %
RAZEM SOŁECTWO:		38 051,65	11 822,86	26 199,00	
		Wyk. razem:	38 021,86		99,92 %
DZIERŻYSŁAW					
1.	Zakup samochodu ratowniczo – poszukiwawczego do OSP	20 000,00	0,00	20 000,00	100 %

	Dzierżysław (dotacja celowa)				
2.	Utrzymanie terenów zielonych	3 835,95	3 835,95	0,00	100 %
3.	Dokumentacja budowlana - Skatepark	9 500,00	0,00	9 500,00	100 %
4.	Utrzymanie małej architektury oraz naprawy bieżące w sołectwie	5 000,00	4 985,10	0,00	99,70 %
5.	Zakup dmuchawy do liści	2 500,00	2 400,00	0,00	96 %
6.	Zakup nożyc do żywopłotu	3 000,00	3 000,00	0,00	100 % + odnowa wsi 100,00 zł RAZEM KOSZT ZA- KUPU: 3 100,00 zł
RAZEM SOŁECTWO:		43 835,95	14 221,05	29 500,00	
		Wyk. razem:	43 721,05		99,73 %
LUBOTYŃ					
1.	Naprawa rowu przy posesji nr 5 w Lubotyńcu	10 000,00	10 000,00	0,00	100 %
2.	Droga transportu rolnego na Kozłówek	5 792,92	5 749,02	0,00	100 %
3.	Zakup traktorka do koszenia trawy	12 000,00	0,00	11 105,50	92,54 %
4.	Zakup garażu z montażem, przygotowanie podłoża pod garaż	3 000,00	3 000,00	0,00	100 % + odnowa wsi

					480,00 zł RAZEM KOSZT ZA- KUPU: 3 480,00 zł
RAZEM SOŁECTWO:		30 792,92	18 749,02	11 105,50	
		Wyk. ra- zem:	29 854,52		96,95 %
CHRÓŚCIELÓW					
1.	Zakup urządzeń na plac zabaw	22 000,00	0,00	22 000,00	100 % + budżet gminy 18 467,00,00 zł RAZEM KOSZT ZA- KUPU: 40 467,00 zł
2.	Zakup tłucznia	5 000,00	4 977,81	0,00	99,55 %
3.	Utrzymanie terenów zieleni (zakup paliwa, części do ko- siarki i innych materiałów)	1 808,10	1 808,10	0,00	100 %
RAZEM SOŁECTWO:		28 808,10	6 785,91	22 000,00	
		Wyk. ra- zem:	28 785,91		99,92 %
NASIEDLE					
1.	Utwardzenie ul. Długiej w Nasiedlu	15 401,24	0,00	15 401,23	100 % + budżet

					gminy 10 000,00,00 zł RAZEM KOSZT IN- WESTYCJI: 25 401,23 zł
2.	Koszty drobne - paliwo	942,28	942,28	0,00	100 %
3.	Brama garażowa w budynku OSP Nasiedle – wymiana bra- my	13 598,76	13 598,76	0,00	100 %
RAZEM SOLECTWO:		29 942,28	14 541,04	15 401,23	
		Wyk. ra- zem:	29 942,27		100 %
LUDMIERZYCE					
1.	Opłaty stałe i eksploatacyjne za energię elektryczną (skrzynka na placu zabaw)	1 000,00	252,52	0,00	100 %
2.	Zakup kwiatów doniczkowych	558,01	558,01	0,00	100 %
3.	Utrzymanie i urządzenie gminnych terenów zieleni	691,14	691,14	0,00	100 %
4.	Zakup piły spalinowej	2 500,00	2 500,00	0,00	100 %
5.	Zakup dmuchawy do liści	500,00	500,00	0,00	97,15 %
6.	Zakup drabiny	800,00	800,00	0,00	100 %
7.	Zakup lamp solarnych	1 155,95	1 155,95	0,00	100 %
8.	Zakup garażu blaszanego z	9 750,85	9 750,00	0,00	99,99%

	wykonaniem podbudowy				
RAZEM SOLECTWO:		16 955,95	16 207,62	0,00	
		Wyk. razem:	16 207,62		95,58 %
PILSZCZ					
1.	Zakup elementów placu zabaw na osiedle Pilszcz	22 000,00	0,00	22 000,00	100 %
2.	Budowa wielofunkcyjnego kompleksu sportowego w Pilszczu – budowa szamba	13 000,00	12 999,99	0,00	100 %
3.	Zagospodarowanie i utrzymanie terenów zielonych wsi Pilszcz	3 965,69	3 964,97	0,00	100 %
4.	Zakup lampy solarnej na ulicę Wojska Polskiego w Pilszczu	5 468,49	5 468,49	0,00	100 %
5.	Zakup podkaszarki dla Pilszcza	1 500,00	1 500,00	12 000,00	100 %
RAZEM SOLECTWO:		45 934,18	23 933,45	22 000,00	
		Wyk. razem:	45 933,45		99,99 %
ŚCIBORZYCE WIELKIE					
1.	Utrzymanie terenów zielonych	2 494,18	2 494,18	0,00	100 %
2.	Siedzenia i sprzęt do ćwiczeń na boisko	30 000,00	0,00	30 000,00	100 % + odnowa wsi Ściborzyce Wielkie

					2 693,40 zł RAZEM KOSZT IN- WESTYCJI: 32 693,40 zł
RAZEM SOŁECTWO:		32 494,18	2 494,18	30 000,00	
		Wyk. ra- zem:	32 494,18		100 %
ROZUMICE					
1.	Utrzymanie terenów zielonych	1 000,00	252,59	0,00	25,25 %
2.	Oświetlenie ruiny kościoła ewangelickiego	22 102,03	0,00	22 102,03	100 %
3.	Zagospodarowanie działki nr 340 – ruina kościoła	6 500,00	6 500,00	0,00	100 %
RAZEM SOŁECTWO:		29 602,03	6 752,59	22 102,03	
		Wyk. ra- zem:	28 854,62		97,47 %
WYKONANIE CAŁOŚCIOWE:		387 945,35	186 006,97	199 119,91	
		Wykonanie razem:	385 126,88		99,27 %

VIII. Realizacja zadań z Programu Odnowy Wsi w 2025 r.:

Odnowa Wsi to program rozwoju lokalnego wsi i ich społeczności. Mieszkańcy aktywnie uczestniczący w życiu wsi tworzą lokalne organizacje, realizują wiele ciekawych projektów. Szansa, jaką dają fundusze krajowe i unijne, jest znakomicie wykorzystywana. Dodatkowo wszystkie wsie należące do Gminy Kietrz, wspierane przez samorząd gminny i region, coraz bardziej wyróżniają się estetyką i urodą wiejskich gospodarstw, jakością życia oraz dbałością o dziedzictwo przyrodnicze i kulturowe.

Istotą programu jest przede wszystkim wykreowanie liderów wiejskich, świadomych znaczenia odnowy wsi dla rozwoju sołectwa. Tworzone grupy odnowy wsi, a później nawet stowarzyszenia, sukcesywnie realizują opracowane strategie rozwoju miejscowości.

W odnowie wsi podstawowe znaczenie ma wykorzystanie miejscowych zasobów i czynników rozwoju o charakterze niematerialnym, a w szczególności tożsamości społeczności wiejskich i wartości życia wiejskiego. Program ten istnieje dzięki zaangażowaniu mieszkańców danych miejscowości.

Odnowa wsi KOZŁÓWKI:		
Lp.	Zadanie	
1	Utrzymanie terenów zieleni – zakup paliwa oraz narzędzi	1 272,68
2	Zakup części do kosiarki	295,91
3	Zakup narzędzi i betonu w celu montażu tablic informacyjnych	421,66
4	Wykonanie podbudowy pod garaż blaszany na boisku	1 260,00
Łączna kwota:		3 250,25
Odnowa wsi NOWA CEREKWIA:		
1	Zakup farb i pędzli do odmalowania donic i pomnika na rynku	954,84
2	Zakup infrastruktury telekomunikacyjnej – 6 słupów żelbetowych	885,60
3	Wykonanie autorskiego programu artystycznego	750,00
4	Zakup pędzli i lakierobejcy	167,50
5	Zakup projektora i światełek choinkowych	731,99
Łączna kwota:		3 489,93
Odnowa wsi ROGOŻANY:		
1	Utrzymanie terenów zieleni	830,86

2	Dopłata do zakupu wiaty przystankowej - wkład własny do dotacji celowej w projekcie „Marszałkowska Inicjatywa Sołecka” do zadania pn.: „Zakup i transport wiaty przystankowej wraz z koszem oraz wykonanie podłoża”	1 448,26
3	Zakup kostki brukowej do wykonania podłoża pod wiatę przystankową - wkład własny do dotacji celowej w projekcie „Marszałkowska Inicjatywa Sołecka” do zadania pn.: „Zakup i transport wiaty przystankowej wraz z koszem oraz wykonanie podłoża”	1 220,88
Łączna kwota:		3 500,00
Odnowa wsi WOJNOWICE:		
1	Utrzymanie terenów zieleni	479,35
2	Zakup dwóch stojaków na rowery	203,00
3	Dofinansowanie do zadania MIS – „Doposażenie placu zabaw (huśtawka potrójna metalowa)” dla sołectwa Wojnowice	2 073,10
4	Dofinansowanie do zadania Funduszu sołeckiego wsi Wojnowice – „Doposażenie placu zabaw”	699,98
Łączna kwota:		3 455,43
Odnowa wsi DZIERŻYSŁAW:		
1	Zakup kwiatów dla sołectwa	2 914,00
2	Zakup nożyc do pielęgnacji żywopłotu	100,00
3	Zakup kory sosnowej	103,91
4	Zakup sprzętu ogrodniczego	382,00
Łączna kwota:		3 499,91
Odnowa wsi LUBOTYŃ:		
1	Wkład własny do zadania pn.: „Lepszy smak i lepszy odbiór- wyposażenie sołectwa Lubotyń w sprzęt nagłaśniający i gastronomiczny” (MARSZAŁKOWSKA INICJATYWA SOŁECKA) – zakup sprzętu nagłaśniającego i	1 509,00

	transport urządzeń gastronomicznych	
2	Utrzymanie terenów zieleni w sołectwie Lubotyń	1 433,34
3	Zakup garażu z montażem, przygotowanie podłoża pod garaż – dopłata do zadania w funduszu sołeckim Lubotyń	480,00
Łączna kwota:		3 494,92
Odnowa wsi CHRÓŚCIELÓW:		
1	Ułożenie krawężnika w miejscowości Chróścielów	2 583,00
2	Zakup kosiarki oraz olejów do silnika	807,78
Łączna kwota:		3 390,78
Odnowa Wsi NASIEDLE:		
1	Utrzymanie terenów zieleni – zakup paliwa, części do kosiarki i narzędzi	2 592,50
2	Dopłata do zadania realizowanego w ramach konkursu Aktywna Wieś 2025, pn.: „ <i>Altana przyjaźni</i> ”- zakup paneli ogrodowych i lampy solarnej do altany	719,26
Łączna kwota:		3 311,76
Odnowa Wsi LUDMIERZYCE:		
1	Zakup części do kosiarki i usługi serwisowe	1 544,11
2	Zakup kwiatów oraz podłoża	265,01
3	Zakup kosi spalinowej i żyłki	712,90
4	Zakup impregnatu wraz z narzędziami malarskimi	272,00
5	Zakup oświetlenia i ozdób świątecznych na tereny gminne w sołectwie	705,00
Łączna kwota:		3 499,02
Odnowa Wsi PILSZCZ:		

1	Zakup paliwa do koszenia	184,17
2	Wkład własny do dotacji celowej w projekcie „Marszałkowska Inicjatywa Sołecka” do zadania pn.: „Rozbudowa sieci oświetlenia solarnego w sołectwie Pilszcz” – zakup 1 lampy solarnej	1 499,99
3	Zlecenie na wykonanie zgłoszenia urzędzeń małej architektury	2 999,99
Łączna kwota:		4 684,15
Odnowa wsi ŚCIBORZYCE WIELKIE:		
1	Siedzenia i sprzęt do ćwiczeń na boisko – zakup wahadła podwójnego oraz drabinki poziomej	2 693,40
2	Zakup donic łupkowych	799,08
Łączna kwota:		3 492,48
Odnowa wsi ROZUMICE:		
1	Zakup kamer leśnych - fotopułapek	1 898,00
2	Zakup paliwa do koszenia	277,85
3	Wkład własny do zadania realizowanego w ramach konkursu Aktywna Wieś 2025, pn.: „Krag ognia wspólnoty”	1 499,00
Łączna kwota:		3 674,85
Łącznie odnowa wsi:		42 743,48

IX. Realizacja projektów w ramach konkursu „Aktywna Wieś” 2025

W dniu 27.05.2025 roku sołectwa zostały zaproszone do uczestnictwa w kolejnej edycji konkursu „Aktywna Wieś”, nabór wniosków trwał do 11.06.2025 r. Z możliwości tej skorzystało 8 sołectw: Rozumice, Chróscielów, Kozłówki, Ściborzyce Wielkie, Ludmierzyce, Lubotyń, Nasiedle oraz Nowa Cerekwia. Komisja powołana Zarządzeniem Nr WOR 71/2025 z dnia

27.05.2025 r. na pierwszym zebraniu dokonała oceny wniosków pod względem formalnym. Po przeanalizowaniu wniosków stwierdzono konieczność uzupełnienia niezbędnych dokumentów, wobec czego ustalony został termin poprawy wniosków do dnia 26.06.2025 r. Podczas drugiego zebrania, po uwzględnieniu uzupełnionych przez sołectwa braków formalnych, Komisja przystąpiła do oceny wniosków również pod względem merytorycznym, następnie dokonała wyboru 3 sołectw z najwyższą ilością punktów za najciekawsze zadanie, zgodnie z regulaminem konkursu. W ramach rozstrzygnięcia konkursu 3 najwyżej oceniane projekty otrzymują z budżetu gminy dofinansowanie w wysokości 5 000,00 zł każdy.

Lp.	Nazwa sołectwa	Nazwa zrealizowanego przedsięwzięcia	Wkład własny	Dofinansowanie z budżetu gminy – nagroda w konkursie	Wykonanie
1.	Rozumice	„Krąg ognia wspólnoty”	1 499,00 zł (Odnowa wsi Rozumice)	5 000,00 zł	6 499,00 zł
2.	Nasiedle	„Altana przyjaźni – zakup paneli ogrodowych, grilla betonowego, lamp solarnych i ławo stołów”	701,66 zł (Odnowa wsi Nasiedle)	5 000,00 zł	5 701,66 zł
3.	Lubotyń	„Piękniejsza opolska wieś pod skrzydłami Anioła – mała architektura w sołectwie Chróścielów”	0,00 zł	5 000,00 zł	4 933,13 zł
RAZEM:			2 200,66 zł	15 000,00 zł	17 133,79 zł

Realizacja zaplanowanych zadań z Funduszu Sołeckiego, Odnowy Wsi i Aktywnej Wsi odbyła się w porozumieniu z sołtysami wsi, liderami odnowy wsi oraz radnymi Rady Miejskiej

w Kietrz, a wybór wykonawców przeprowadzony został zgodnie z ustawą o finansach publicznych oraz kontroli zarządczej na podstawie zapytań cenowych.

X. Realizacja projektu „Marszałkowska Inicjatywa Sołecka – Opolskie w latach 2023 – 2025” (sołectwa biorące udział w programie w 2025 r.)

Dodatkową formą pomocy finansowej w 2025 roku był po raz kolejny projekt pn.: „Marszałkowska Inicjatywa Sołecka – opolskie w latach 2023-2025”.

Zarząd województwa Opolskiego skierował zaproszenie do udziału w III Edycji w/w projektu, do wszystkich sołectw w województwie opolskim.

Gmina Kietrz, biorąc udział w projekcie, otrzymuje dotację celową w wysokości po 6 500,00 zł dla każdego sołectwa na wykonanie zaplanowanego zadania, która musi być połączona z co najmniej 20 % wkładem własnym (są to m. in. środki z Funduszu Sołeckiego, Odnowy wsi czy Budżetu Gminy). Dotacja udzielana jest jednorazowo dla każdego sołectwa (w Gminie Kietrz została ona podzielona tak, aby w ciągu 3 lat każde sołectwo mogło zrealizować swoje zadanie, tym samym na każdy rok przypada po 4 sołectwa). Kolejność udziału ustalona została w wyniku umownej zgody sołtysów podczas zebrania w Urzędzie Miejskim.

W roku 2025 wsparcie otrzymały sołectwa: Wojnowice, Pilszcz, Rogożany oraz Lubotyń. Wszystkie ww. miejscowości ukończyły realizację zaplanowanych zadań w III edycji Marszałkowskiej Inicjatywy Sołeckiej.

Lp.	Nazwa sołectwa	Nazwa zrealizowanego przedsięwzięcia	PLAN (zł)	Źródła finansowania		WYKONANIE:
				Dotacja z budżetu województwa (zł)	Wkład własny (zł)	
1.	Wojnowice	Doposażenie placu zabaw (huśtawka potrójna metalowa)	8 364,00	6 500,00	2 073,10 zł Odnowa wsi Wojnowice	8 573,10 zł,
2.	Pilszcz	Rozbudowa sieci oświetlenia solarnego w sołectwie Pilszcz	8 000,00	6 500,00	1 499,99 zł Odnowa wsi Pilszcz	7 999,99 zł,

3.	Rogożany	„Zakup i transport wiaty przystankowej wraz z kosztem oraz wykonanie podłoża”	9 000,00	6 500,00	2 669,13 zł Odnowa wsi Rogożany	9 169,14 zł,
4.	Lubotyń	„Lepszy smak i lepszy odbiór – wyposażenie sołectwa Lubotyń w sprzęt nagłaśniający oraz gastronomiczny”	8 000,00	6 500,00	1 509,00 zł Odnowa wsi Lubotyń	8 009,00 zł,
RAZEM:			33 364,00	26 000,00	7 751,22	33 751,23

XI. Prace wykonane w zakresie melioracji w 2025 roku:

1. Płatne z budżetu gminy Kietrz.

Miejscowość	Lokalizacja	Zakres prac	Wymiar	Wartość wykonanych prac	Źródła finansowania i wykonawca
Dzierżysław	Modernizacja rowu w Dzierżysławiu przy ul. Kościuszki	Umocnienie skarp i dna rowu płytami prefabrykowanymi, wykonanie ubezpieczenia płytami ażurowymi, przytwierdzenie kołków i słupków oporowych	60 mb	27 016,92	Budżet gminy
Rogożany	Modernizacja rowu od mostu w stronę Nowej Cerekwi	Umocnienie skarp i dna rowu - wykonanie ubezpieczenia płytami ażurowymi, ułożenie kieszki faszynowej, przytwierdzenie kołków	94 mb	28 540,10	Budżet gminy

		i słupków oporowych			
Całość wykonanych prac		OGÓŁEM prace zlecone i wykonane przez firmy	154 mb	55 557,02	

XIX. PLANOWANIE PRZESTRZENNE

W 2025 r. miejscowymi planami zagospodarowania przestrzennego objętych było 13,0 % powierzchni gminy.

W poprzednim roku wydano 25 decyzji o warunkach zabudowy., w tym 11 decyzji dotyczących zabudowy mieszkaniowej jednorodzinnej. Ponadto wydano 4 decyzję o ustaleniu lokalizacji inwestycji celu publicznego oraz 283 wypisów i postanowień o podziale działek.

XX. UCHWAŁY RADY MIEJSKIEJ

Rada Miejska w Kietrz w 2025 roku podjęła 86 uchwał, z czego:

- 28 objętych było nadzorem Regionalnej Izby Obrachunkowej w Opolu;
- 58 objętych było nadzorem Wojewody Opolskiego.

Rada Miejska w Kietrz w 2025 roku dokonała 12 zmian budżetu Gminy Kietrz oraz 11 zmian Wieloletniej Prognozy Finansowej.

Większość Uchwał podjętych w 2025 roku stanowiły uchwały dotyczące gospodarki nieruchomości, m.in. w sprawie wyrażenia zgody na sprzedaż działek lub najem nieruchomości oraz odstąpienie od przetargowego trybu zawarcia umów dzierżawy.

L.p.	Numer Uchwały	Tytuł Uchwały:
KADENCJA 2024-2029		
1.	XXI/164/2025	w sprawie przyjęcia gminnego programu profilaktyki i rozwiązywania problemów alkoholowych przeciwdziałania narkomanii na lata 2026-2029

2.	XXI/163/2025	w sprawie wyrażenia zgody na odstąpienie od przetargowego trybu zawarcia umów dzierżawy części nieruchomości, położonych w Kietrze.
3.	XXI/162/2025	w sprawie wyrażenia zgody na odstąpienie od przetargowego trybu zawarcia umów dzierżawy nieruchomości, położonych w Kietrze, Dzierżysławiu, Ściborzycach Wielkich i Nowej Cerekwi
4.	XXI/161/2025	w sprawie wyrażenia zgody na ustanowienie hipoteki na nieruchomości stanowiącej własność Gminy
5.	XXI/160/2025	w sprawie zatwierdzenia planu pracy Komisji Rewizyjnej na 2026 rok
6.	XXI/159/2025	w sprawie planu pracy Rady Miejskiej w Kietrze na 2026 rok
7.	XXI/158/2025	zmieniająca Uchwałę nr X/92/2025 Rady Miejskiej w Kietrze z dnia 20 lutego 2025 r. w sprawie części kosztów gospodarowania odpadami komunalnymi z dochodów własnych nie pochodzących z tej opłaty za gospodarowanie odpadami komunalnymi
8.	XXI/157/2025	w sprawie miejscowego planu zagospodarowania przestrzennego obejmującego obszary położone w Kietrze
9.	XXI/156/2025	w sprawie zmian budżetu Gminy Kietrz na 2025 rok
10.	XXI/155/2025	w sprawie zmian Wieloletniej Prognozy Finansowej Gminy Kietrz na lata 2025-2032
11.	XXI/154/2025	w sprawie uchwalenia budżetu Gminy Kietrz na rok 2026
12.	XXI/153/2025	w sprawie Wieloletniej Prognozy Finansowej Gminy Kietrz
13.	XX/152/2025	w sprawie uznania wniosku za zasadny
14.	XX/151/2025	w sprawie wyrażenia zgody na zawarcie umowy najmu nieruchomości zabudowanej garażem, położonej w Kietrze przy ulicy Głębczyckiej i wyrażenia zgody na odstąpienie od przetargowego trybu zawarcia umowy.
15.	XX/150/2025	w sprawie przyjęcia Rocznej Programu Współpracy Gminy Kietrz z organizacjami pozarządowymi i uprawnionymi podmiotami prowadzącymi działalność pożytku publicznego na rok 2026
16.	XX/149/2025	zmieniająca uchwałę nr XV/175/2019 Rady Miejskiej w Kietrze z dnia 28 listopada 2019 r. w sprawie szczegółowego sposobu i zakresu świadczenia usług w zakresie odbierania odpadów komunalnych od właścicieli nieruchomości i zagospodarowanie tych odpadów w zamian za uiszczaną przez właściciela nieruchomości opłatą za gospodarowanie odpadami komunalnymi

17.	XX/148/2025	zmieniająca uchwałę nr XV/174/2019 Rady Miejskiej w Kietrze z dnia 28 listopada 2019 r. w sprawie regulaminu utrzymania czystości i porządku na terenie Gminy Kietrz
18.	XX/147/2025	zmieniająca uchwałę w sprawie prowadzenia przez Urząd Miejski w Kietrze wspólnej obsługi finansowej i placowej jednostek oświatowych
19.	XX/146/2025	w sprawie zmian budżetu Gminy Kietrz na 2025 rok
20.	XX/145/2025	w sprawie zmian Wieloletniej Prognozy Finansowej Gminy Kietrz na lata 2025-2032
21.	XIX/144/2025	w sprawie uznania petycji za częściowo zasadną
22.	XIX/143/2025	zmieniająca uchwałę w sprawie inkasa opłaty za gospodarowanie odpadami komunalnymi
23.	XIX/142/2025	zmieniająca uchwałę w sprawie inkasa podatku rolnego, leśnego i od nieruchomości
24.	XIX/141/2025	w sprawie określenia wysokości stawek podatku od nieruchomości
25.	XIX/140/2025	w sprawie wyrażenia zgody na nieodpłatne przejęcie przez Gminę Kietrz prawa własności nieruchomości oznaczonej działkami nr 907/2 i 908 położonej w Rozumicach
26.	XIX/139/2025	w sprawie wyrażenia zgody na najem na czas nieoznaczony lokalu użytkowego nr B, położonego w ul. przy ul. Głębczyckiej 4, oraz odstąpienie od obowiązku przetargowego trybu zawarcia umowy
27.	XIX/138/2025	w sprawie wyrażenia zgody na sprzedaż nieruchomości położonej w Ściborzycach Wielkich, stanowiącej własność Gminy Kietrz
28.	XIX/137/2025	w sprawie wyrażenia zgody na sprzedaż działki nr 540/1 położonej w Ściborzycach Wielkich, stanowiącej własność Gminy Kietrz
29.	XIX/136/2025	w sprawie wyrażenia zgody na sprzedaż działki nr 645/7 położonej w Kietrze przy ul. Raciborskiej, stanowiącej własność Gminy Kietrz
30.	XIX/135/2025	w sprawie zamiaru likwidacji Publicznego Przedszkola w Nowej Cerekwi
31.	XIX/134/2025	w sprawie powołania opiekuna Młodzieżowej Rady Miejskiej w Kietrze
32.	XIX/133/2025	w sprawie odwołania opiekuna Młodzieżowej Rady Miejskiej w Kietrze
33.	XIX/132/2025	w sprawie zmian budżetu Gminy Kietrz na 2025 rok
34.	XIX/131/2025	w sprawie zmian Wieloletniej Prognozy Finansowej Gminy Kietrz na lata 2025-2032

35.	XVIII/130/2025	w sprawie zaliczenia części drogi powiatowej nr 2083 O ul. Wojska Polskiego w Kietrz (dz. nr na terenie gminy Kietrz do kategorii dróg gminnych
36.	XVIII/129/2025	w sprawie wyrażenia zgody na sprzedaż działki nr 166/6 położonej w Rogożanach, stanowiącej część Gminy Kietrz
37.	XVIII/128/2025	w sprawie wyrażenia zgody na sprzedaż działki nr 166/5 położonej w Rogożanach, stanowiącej część Gminy Kietrz
38.	XVIII/127/2025	w sprawie wyrażenia zgody na przystąpienie do partnerstwa w celu realizacji wspólnego projektu pn. „mi przodków - na rowerze przez historię”
39.	XVIII/126/2025	w sprawie zmian budżetu Gminy Kietrz na 2025 rok
40.	XVIII/125/2025	w sprawie zmian Wieloletniej Prognozy Finansowej Gminy Kietrz na lata 2025-2032
41.	XVII/124/2025	w sprawie wyrażenia zgody na sprzedaż nieruchomości położonych w Kietrz przy ul. Jaśminowej, wchodzących w skład własności Gminy Kietrz
42.	XVII/123/2025	w sprawie wyrażenia zgody na sprzedaż nieruchomości zabudowanej położonej w Kietrz przy ul. Żywieckiej nr 27, stanowiącej własność Gminy Kietrz.
43.	XVII/122/2025	w sprawie wyrażenia zgody na przystąpienie Gminy Kietrz do partnerstwa w celu realizacji wspólnego projektu pn. „Silni po żywiole - odbudowa infrastruktury publicznej w powiecie głubczyckim” w ramach Regionalnego Fundusze Europejskie dla Opolskiego 2021-2027
44.	XVII/121/2025	w sprawie zmian budżetu Gminy Kietrz na 2025 rok
45.	XVI/120/2025	w sprawie uznania petycji za bezzasadną
46.	XVI/119/2025	w sprawie uznania petycji za bezzasadną
47.	XVI/118/2025	w sprawie zmian budżetu Gminy Kietrz na 2025 rok
48.	XVI/117/2025	w sprawie zmian Wieloletniej Prognozy Finansowej Gminy Kietrz na lata 2025-2032
49.	XIV/116/2025	w sprawie określenia szczegółowych warunków przyznawania usług wsparcia krótkoterminowego w formie dziennej i w formie pobytu całonocnego oraz warunki odpłatności za te usługi oraz szczegółowych warunków częściowego lub całkowitego zwolnienia od opłat, jak również tryb ich udzielania
50.	XIV/115/2025	w sprawie zmian budżetu Gminy Kietrz na 2025 rok
51.	XIV/114/2025	w sprawie zmian Wieloletniej Prognozy Finansowej Gminy Kietrz na lata 2025-2032

52.	XIV/113/2025	w sprawie udzielenia absolutorium Burmistrzowi Kietrza
53.	XIV/112/2025	w sprawie rozpatrzenia i zatwierdzenia sprawozdania finansowego wraz ze sprawozdaniem wykonania budżetu Gminy Kietrz za 2024 rok
54.	XIV/111/2025	w sprawie udzielenia Burmistrzowi Kietrza wotum zaufania
55.	XIII/110/2025	w sprawie uchwalenia Gminnego Programu Wspierania Rodziny na lata 2025-2027
56.	XIII/109/2025	w sprawie uznania petycji za bezzasadną
57.	XIII/108/2025	w sprawie wyrażenia zgody na sprzedaż działki nr 2465 położonej w Kietrz, stanowiącej własność Gminy Kietrz
58.	XIII/107/2025	w sprawie zmian budżetu Gminy Kietrz na 2025 rok
59.	XIII/106/2025	w sprawie zmian Wieloletniej Prognozy Finansowej Gminy Kietrz na lata 2025-2032
60.	XII/105/2025	w sprawie zmiany uchwały w sprawie przyjęcia Regulaminu przyznawania stypendiów w ramach Programu wspierania edukacji uzdolnionych uczniów pobierających naukę na terenie Gminy Kietrz
61.	XII/104/2025	w sprawie uchylenia uchwały Nr XI/99/2025 Rady Miejskiej w Kietrz z dnia 20 marca 2025 r. w sprawie zmiany uchwały w sprawie przyjęcia Regulaminu przyznawania stypendiów w ramach Programu wspierania edukacji uzdolnionych uczniów pobierających naukę na terenie Gminy Kietrz
62.	XII/103/2025	w sprawie zatwierdzenia sprawozdania finansowego Gminnego Zespołu Lecznictwa Otwartego Kietrz za rok obrotowy 2024
63.	XII/102/2025	w sprawie zmian budżetu Gminy Kietrz na 2025 rok
64.	XII/101/2025	w sprawie zmian Wieloletniej Prognozy Finansowej Gminy Kietrz na lata 2025-2032
65.	XI/100/2025	w sprawie zmiany Uchwały nr V/57/2019 Rady Miejskiej w Kietrz z dnia 31 stycznia 2019 r. w sprawie trybu udzielania i rozliczania dotacji dla przedszkoli, szkół publicznych i niepublicznych szkół oświatowych w gminnych placówkach oświatowych prowadzonych przez osobę prawną lub fizyczną inną niż jednostka budżetowa oraz trybu i zakresu kontroli prawidłowości wykorzystania tych dotacji
66.	XI/99/2025	w sprawie zmiany uchwały w sprawie przyjęcia Regulaminu przyznawania stypendiów w ramach Programu wspierania edukacji uzdolnionych uczniów pobierających naukę na terenie Gminy Kietrz
67.	XI/98/2025	w sprawie przyjęcia „Programu opieki nad zwierzętami bezdomnymi oraz zapobiegania bezdomności zwierząt na terenie Gminy Kietrz w 2025 roku”

68.	XI/97/2025	w sprawie wyrażenia zgody na zamianę praw do nieruchomości położonych w miejscowości Kietrz
69.	XI/96/2025	w sprawie poparcia "Apelu Rady Gminy Murów o pilne podjęcie działań mających na celu zmianę finansowania inwestycji w obszarze gospodarki wodno-ściekowej na obszarach leżących poza eracjami wyznaczonymi w Krajowym Programie Oczyszczania Ścieków Komunalnych"
70.	XI/95/2025	w sprawie zmian budżetu Gminy Kietrz na 2025 rok
71.	XI/94/2025	w sprawie zmian Wieloletniej Prognozy Finansowej Gminy Kietrz na lata 2025-2032
72.	X/93/2025	w sprawie zmiany uchwały nr V/39/2024 Rady Miejskiej w Kietrz z dnia 17 września 2024 roku, w której wyrażenia zgody na sprzedaż nieruchomości zabudowanej położonej w Ściborzycach Wielkich nr 100/2024 stanowiącej własność Gminy Kietrz.
73.	X/92/2025	w sprawie pokrycia części kosztów gospodarowania odpadami komunalnymi z dochodów własnych Gminy Kietrz pochodzących z pobranej opłaty za gospodarowanie odpadami komunalnymi
74.	X/91/2025	zmieniająca uchwałę nr XV/176/2019 Rady Miejskiej w Kietrz z dnia 28 listopada 2019 r. w sprawie wyrażenia zgody na zmianę metody ustalenia opłaty za gospodarowanie odpadami komunalnymi oraz ustalenia wysokości tej opłaty
75.	X/90/2025	w sprawie ustalenia zasad odpłatności za pobyt w ośrodku wsparcia Klub "Senior+"
76.	X/89/2025	w sprawie zmian budżetu Gminy Kietrz na 2025 rok
77.	X/88/2025	w sprawie zmian Wieloletniej Prognozy Finansowej Gminy Kietrz na lata 2025-2032
78.	IX/87/2025	w sprawie uznania skargi na działania kierownika Miejskiego Ośrodka Pomocy Społecznej w Kietrz za bezzasadną
79.	IX/86/2025	w sprawie uznania anonimowej skargi na działania Burmistrza Kietrza za bezzasadną
80.	IX/85/2025	w sprawie przyjęcia apelu w sprawie modernizacji linii kolejowych strategicznych dla rozwoju województwa opolskiego i południowo-zachodniej Polski
81.	IX/84/2025	w sprawie wyrażenia zgody na odstąpienie od przetargowego trybu zawarcia umów dzierżawy nieruchomości, położonych w Kietrz, Dzierżysławiu, Rogożanach i Ściborzycach Wielkich
82.	IX/83/2025	w sprawie wyrażenia zgody na odstąpienie od przetargowego trybu zawarcia umów dzierżawy nieruchomości, położonych w Kietrz.

83.	IX/82/2025	w sprawie zmiany Uchwały Nr XL/450/2021 Rady Miejskiej w Kietrz z dnia 21 grudnia 2021 r. w sprawie określenia przystanków komunikacyjnych, których właścicielem lub zarządzającym jest Gmina Kietrz oraz warunków i zasad korzystania z tych przystanków
84.	IX/81/2025	zmieniająca Uchwałę Nr XLV/489/2022 Rady Miejskiej w Kietrz z dnia 31 marca 2022 r. w sprawie zmiany stawek opłat za odbiór odpadów komunalnych ponoszonych przez właścicieli nieruchomości, którzy nie są obowiązani do ponoszenia opłaty za gospodarowanie odpadami komunalnymi przez gminę oraz górnej stawki opłaty ponoszonej przez właścicieli nieruchomości za opróżnianie kontenerów bezodpływowych i transport nieczystości ciekłych
85.	IX/80/2025	w sprawie zmian budżetu Gminy Kietrz na 2025 rok
86.	IX/79/2025	w sprawie zmian Wieloletniej Prognozy Finansowej Gminy Kietrz na lata 2025-2032

„Siła gminy nie tkwi wyłącznie w liczbach i inwestycjach, lecz w ludziach, którzy każdego dnia tworzą jej przyszłość. Dziękuję wszystkim, którzy swoją pracą, zaangażowaniem i odpowiedzialnością przyczyniają się do rozwoju Gminy Kietrz oraz budowania dobra naszej lokalnej wspólnoty.”

Dorota Przysiężna-Bator